

**Bulletin
Municipal
d'Informations**



**N° 26
Décembre 2014**

Entzheim Info



L'AÉROPORT DE STRASBOURG FAIT SA RÉVOLUTION



**40 DESTINATIONS
À DÉCOUVRIR
AU DÉPART DE
STRASBOURG**

**Aéroport
Strasbourg**

- Ajaccio
- Alger
- Amsterdam
- Antalya
- Athènes
- Bastia
- Biarritz
- Bordeaux
- Bruxelles
- Budapest
- Calvi
- Casablanca
- Constanta
- Djerba
- Dubrovnik
- Figari
- Izmir
- Lille
- Londres
- Lyon
- Madrid
- Marrakech
- Marseille
- Montpellier
- Nantes
- Nice
- Olbia
- Palerme
- Paris orly
- Porto
- Prague
- Pula
- Rome
- Seville
- Tel Aviv
- Toulouse
- Tunis
- Venise
- Vienne

et bien d'autres...



WWW.STRASBOURG.AEROPORT.FR



SOMMAIRE

EDITORIAL

Mot du Maire 3

REALISATIONS

Viabilisation rue du Lac 4
Sécurisation de l'entrée de ville 4
Plantations 4
Réaménagement de la rue Jacques Humann 5
Entzheim.fr fait peau neuve 5
Un supermarché à Entzheim 6

EN PROJET

Extension du quadrant II 7
Itinéraire cyclable Entzheim-Blaesheim 7

ACTUALITÉS

Visite du Président de la CUS 9
Trafic routier dans la commune 9
Habiter à Entzheim 10-11
Du côté de la gare 11

HISTOIRE

Entzheim et les avions 12-13

ENVOI

L'Envoi : des activités à tous les niveaux 14-15

EVENEMENTS

Fêtes de Noël de nos aînés 17
Saint Nicolas 17
Lions Club 17
Fête nationale 18-19
Cérémonie du 11 novembre 19
Commémoration du 8 mai 19

VIE LOCALE

A.G.F. 20
Téléthon 2014 20
Rétroencard 20
Amicale des sapeurs pompiers 21
Familles rurales 21
APRNASE 22
ADSBE 23

ENFANCE ET JEUNESSE

Périscolaire 24
Micro-crèches 24
Espace jeunes 25

ECONOMIE

Aéroport international Strasbourg 26-27

VIE SCOLAIRE

Ecole maternelle 28
Ecole élémentaire 29

VIE ASSOCIATIVE

APP 30
Club l'âge d'or 30

VIE CULTURELLE

D'entzheim seeknäckes 31
La concorde 32
Ecole municipale de musique 33

VIE SPORTIVE

FC Entzheim 34
AFEE 35
L'envolant d'Entzheim 36
Entzheim tennis club 37
Basket-ball Entzheim 38
La boule volante 39

VIE RELIGIEUSE

Paroisse catholique 40
Paroisse protestante 41

RENSEIGNEMENTS PRATIQUES

Les adresses et numéros de téléphone utiles 42-43
Inscriptions sur la liste électorale 44
Subventions aux particuliers 44
Devenir gendarme 44
La gendarmerie vous informe 44
Obligations hivernales 44
Calendrier du passage de la déchetterie 45

CALENDRIER DES MANIFESTATIONS

Dates à retenir 46-47

A L'HONNEUR

Les grands anniversaires 48
Hommage à Jean Bugatti 48
Nouvel commandant de la gendarmerie de Geispolsheim 48
Noces d'Or 49
Noces de Diamant 49

CARNET DE FAMILLE

Naissances 50
Mariages 51
Décès 51

CITOYENNETÉ

Recensement militaire 52
Recensement de la population 2015 52

Editeur: Commune d'Entzheim
Directeur de la publication: Jean HUMANN, Maire
Conception, rédaction: Commission de l'information
Page de couverture: Entzheim, l'Envoi
Régie Publicitaire, Réalisation et Impression:
SOGICAL BISCHHEIM 2, avenue de l'Energie - 67800 BISCHHEIM
Tél. 03 88 83 18 04 - Internet: www.sogical.fr - E-mail: sogical@wanadoo.fr



**BANQUE, ASSURANCE,
TÉLÉPHONIE...
GAGNEZ À COMPARER !**

Crédit Mutuel

CRÉDIT MUTUEL HORIZON
26, RUE DES MAIRES RAEDEL - 67810 HOLTZHEIM
TÉL. : 0 820 35 34 91 (0,119€ TTC/MIN)
COURRIEL : 01226@CREDITMUTUEL.FR
AGENCES À ENTZHEIM ET HANGENBIETEN

Caisse Fédérale de Crédit Mutuel et Caisses affiliées, 34 rue du Wacken, 67913 Strasbourg Cedex 9 RCS B 588 505 354, Intermédiaire en opérations d'assurances sous le N° Orias 07 003 758 consultable sous www.orias.fr.

Vous en avez ASSEZ DE PAYER UN LOYER à votre propriétaire
Vous rêvez d'être enfin CHEZ VOUS !
Laissez-vous séduire...



Appartements de 3P et 4Pièces en DUPLEX avec
jardin privatif ou en DERNIER étage
De 65m² à 98 m²
Avec de spacieuses terrasses et proches de toutes
commodités

Contactez-nous !

En plus de notre Offre de lancement, l'ETAT VOUS AIDE !
Renseignez-vous, vous pourrez sûrement bénéficier
du prêt à taux zéro (PTZ+)
Un vrai coup de pouce pour une 1^{ère} acquisition !

Et n'oubliez pas, un achat dans le marché immobilier
neuf c'est :

- **Des économies d'énergie** : votre facture d'énergie
divisée par 3 !
- **Des économies sur les frais de notaire** : 2,5% de
frais de notaire contre 8% dans l'ancien (revente).
- **Une exonération de taxe foncière pendant 2ans**
- **Des taux bancaires historiquement bas**
- **Des garanties de construction**: Dommage-ouvrage,
garantie d'équipement, d'isolation phonique...
- **Garantie financière d'achèvement (GFA)**

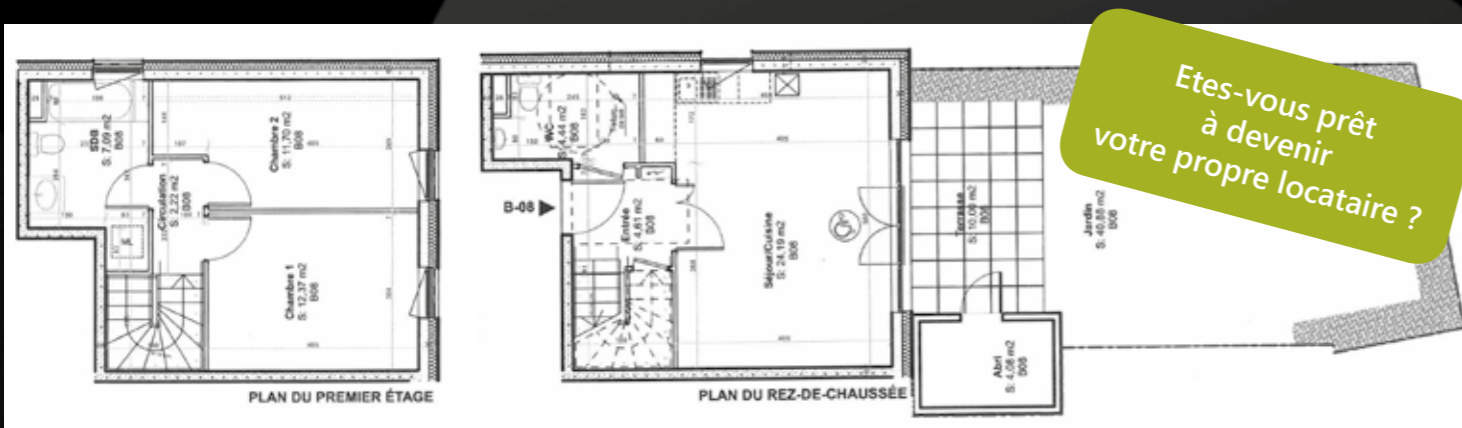

L'achat sur plan est trop abstrait pour vous ?
Venez les découvrir en vrai !

Quelques appartements sont encore disponibles dans la résidence le PATIO...
Visite sur RDV

Toute l'équipe de Dynastie Construction vous souhaite de très belles fêtes de fin d'année
et vous présente ses meilleurs vœux pour la nouvelle année.

LE MOT DU MAIRE



Chers concitoyens,

Il n'est pas un jour sans que l'on nous parle de mesures d'économies ou de restrictions au niveau national et local. Les relations entre l'Etat et les collectivités locales se détériorent. Récemment les événements se sont précipités, les mesures qui jusque-là nous paraissaient lointaines et abstraites sont chiffrées et le constat est sévère. Entre 2015 et 2017 l'Etat va réduire de 11 milliards les dotations aux collectivités locales. Les répercussions sont maintenant très concrètes et en dehors de la réduction sensible de nos propres dotations (- 9,2 % en 2014), la CUS se voit réduire les siennes de 60 millions d'euros sur les 3 prochaines années. Soyons réalistes, des mesures inévitables de correction au niveau des projets s'imposent à nous. La fiscalité ne peut pas être la seule réponse à ce défi.

C'est dans ce contexte que j'ai tenu à réaliser des études complémentaires pour la rénovation de notre salle des fêtes afin de donner à ce projet la juste importance par rapport aux besoins de la commune et plus particulièrement du monde associatif. Les équipements que nous avons initiés lors du précédent mandat fonctionnent déjà tous en pleine capacité. Vous pourrez le constater à la lecture des articles sur le périscolaire ou l'Envol contenus dans ce numéro.

L'adaptation à cet environnement économique ne doit pas nous empêcher de faire preuve de discernement. Les effectifs du personnel communal sont restés constants depuis de nombreuses années malgré, pour citer un exemple parmi d'autres, une augmentation significative des espaces verts à entretenir. Par contre nous avons tenu à maintenir une assistante maternelle par classe dans notre école.

Après l'inauguration de l'Envol, nous avons eu le plaisir de participer à l'ouverture du magasin « Carrefour Contact ». Ce projet privé se situe dans la continuité de notre action en faveur de la qualité de vie à Entzheim, dont le commerce de proximité fait partie. Il a été rendu possible grâce à une urbanisation maîtrisée et ciblée sur des objectifs bien définis. Mais là aussi ce n'est qu'une étape qui sera suivie par d'autres services qui s'implanteront dans les cellules du Patio attendant au supermarché.

L'extension de l'Aéroparc II qui crée la continuité entre la zone d'activités et le village va constituer la dernière phase de ce type d'aménagement. Les projets en cours ou à venir ne consommeront aucun espace naturel supplémentaire.

Toutes ces réalisations sont à situer dans le cadre d'une relation étroite avec la CUS, dont les compétences seront reprises par l'Eurométropole à partir du 1er janvier 2015. Ce changement nous concerne directement car d'autres compétences assumées jusque-là par la Région ou le Conseil Général seront également redistribuées. C'est parce que nous entrons dans cette phase de transition capitale pour l'avenir de notre territoire que j'ai, avec de nombreux autres maires, soutenu et encouragé la nouvelle gouvernance de la CUS. L'esprit d'ouverture du Président issu de la majorité en place et l'acceptation de responsabilités stratégiques par des collègues maires de notre groupe « Une Eurométropole pour tous » constituent un élément rassurant pour nos communes.

Nous pouvons par contre nourrir des inquiétudes concernant les dossiers VLIO et GCO qui doivent contribuer à doter Strasbourg d'une infrastructure routière qui correspond à ses ambitions. La démocratie doit s'exercer en premier par les représentants légitimement élus et dans le respect de leurs programmes. Les minorités agissantes, comme les derniers événements l'ont montré, ne peuvent pas constituer la seule base pour construire l'avenir de notre société.

Tous ces sujets et encore beaucoup d'autres se superposent chacun à leur niveau et constituent un défi passionnant à relever pour notre commune.

Joyeux Noël à tous.



Votre Maire
Jean HUMANN

VIABILISATION RUE DU LAC

La CUS a réalisé début juillet les travaux de viabilisation définitive de l'extension de la rue du Lac, après l'achèvement des nouvelles constructions.



SÉCURISATION DE L'ENTRÉE DE VILLE

A la demande de la commune d'Entzheim, la CUS a effectué courant octobre des travaux de sécurisation des 2 giratoires situés à l'entrée de ville Nord-Est, qui desservent le lotissement « Terres de la Chapelle » et l'ensemble commercial. Ces travaux étaient nécessaires car l'infrastructure existante ne permettait pas de réduire la vitesse des véhicules. Une sur largeur de la chaussée avait en effet été imposée au moment de la réalisation de cet aménagement par les services de l'Etat pour le passage des convois exceptionnels, et avait rendu inopérante la réduction de la vitesse par les giratoires.

PLANTATIONS

Le Conseil Général du Bas-Rhin a réalisé cet automne des plantations entre la route départementale 392 et la piste cyclable qui la longe. Le choix d'essences locales proposées par la commune permettra à terme la constitution d'une haie naturelle le long de cet axe.



RÉAMÉNAGEMENT DE LA RUE JACQUES HUMANN

D'importants travaux d'assainissement ont été réalisés en septembre et octobre par la Communauté Urbaine de Strasbourg dans la rue Jacques Humann. Le collecteur en béton usagé a été remplacé sur toute la longueur de la rue par une canalisation en fonte de diamètre 300 mm.

Des travaux de réaménagement de la voirie ont ensuite été effectués sur le tronçon compris entre la route de Strasbourg et la rue des Sports jusque fin novembre. Ils ont permis la pose d'un nouveau tapis d'enrobés, la mise aux normes du trottoir côté Nord et l'aménagement des sorties des riverains.

Des crédits seront proposés au budget 2015 de la CUS pour la voirie de la deuxième tranche de la rue Jacques Humann comprise entre la rue des Sports et la rue de Hangenbieten.



ENTZHEIM.FR FAIT PEAU NEUVE

Depuis le mois de décembre, la nouvelle version du site permet d'accéder plus rapidement à un grand nombre d'informations et de services. Vous retrouverez en un clic les compte rendus des conseils municipaux ou la rubrique « vos démarches » permettant de trouver toutes les informations utiles sur les démarches administratives en mairie. Cette nouvelle version du site offre également une meilleure lisibilité des articles retraçant les moments forts de la vie de la commune ou encore l'agenda des manifestations se déroulant dans la semaine. Et il est évidemment toujours possible pour les usagers de procéder aux inscriptions en ligne sur la liste électorale ou de procéder au recensement militaire ou encore d'avoir accès au plan interactif de la commune.

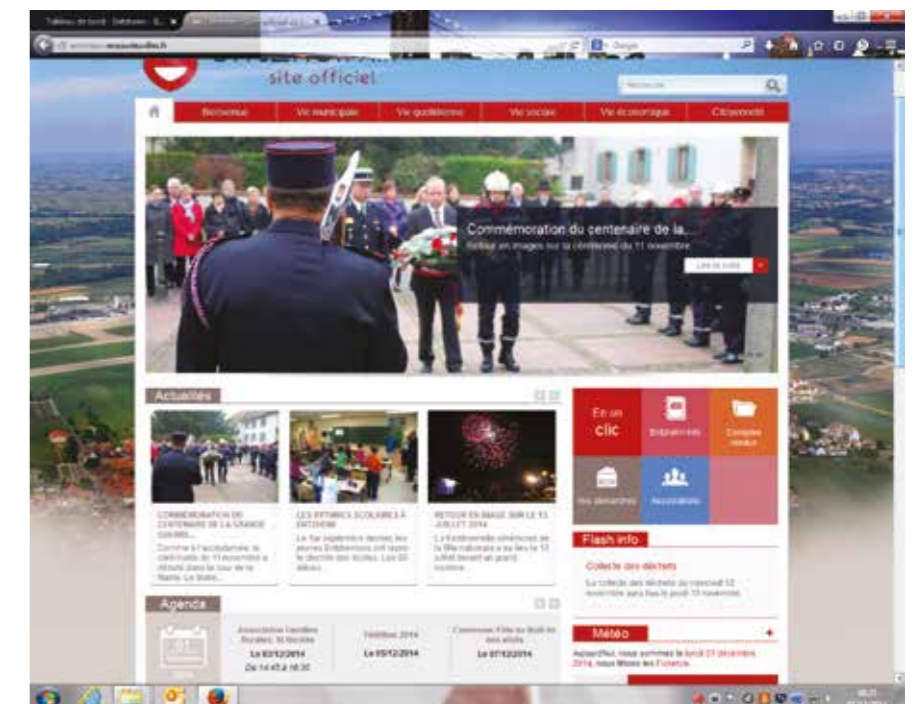

UN SUPERMARCHÉ À ENTZHEIM DEPUIS LA RENTRÉE...

Situé dans le lotissement « Terres de la Chapelle » à l'entrée Nord-Est du village, le magasin Carrefour Contact accueille ses clients depuis le 10 septembre. Ce projet de supermarché, attendu par la population, était défendu de longue date par la municipalité d'Entzheim.

D'une surface commerciale de 670 m², le magasin de proximité Carrefour Contact propose une offre qui n'existait pas jusqu'à présent dans la commune, avec de larges plages d'ouverture : du lundi au samedi de 8h à 20h et le dimanche de 9h à 12h. Une station-service et une station de lavage ont été installées à côté du magasin.



En plus des deux gérants franchisés Jérôme et Carine Keller, responsables auparavant du Carrefour Contact de Saint-Dié-des-Vosges, le nouveau supermarché emploie 12 salariés.

L'inauguration du magasin a eu lieu le 9 septembre en présence de nombreux habitants de la commune. A cette occasion, André DEPPEN, 1er Adjoint au Maire, a indiqué que cette nouvelle implantation « représente aujourd'hui un atout supplémentaire en matière de développement des services de proximité soutenus par la commune ». Avant de rappeler « le soin particulier apporté à la création des abords et des accès à cet équipement commercial », desservi depuis la

route départementale 392 mais aussi par une piste cyclable et piétonne ainsi que par des arrêts de bus sur la ligne 12 de la CTS. Et de souhaiter, en guise de conclusion, « que le challenge commercial relevé par Madame et Monsieur KELLER soit couronné de succès ».

...ET UNE GALERIE MARCHANDE DANS LE PATIO POUR 2015

De l'autre côté du supermarché, les travaux d'aménagement de la galerie marchande totalisant 620 m² de surface commerciale au rez-de-chaussée de la résidence « Le Patio » touchent à leur fin. La première implantation est la microcrèche « les petits aviateurs », qui accueille des enfants depuis la rentrée et qui bénéficie d'un accès distinct. Les enseignes annoncées pour début 2015 sont une boulangerie-pâtisserie, un magasin d'optique, un salon de coiffure et d'esthétique. Un restaurant rapide de pâtes fraîches, créé par deux sœurs d'Entzheim, ouvrira ses portes au printemps 2015 sous l'enseigne Sorella Pasta. Les autres cellules sont en cours de commercialisation.

EXTENSION DU QUADRANT II DE LA ZONE AÉROPARC

Après l'obtention du permis d'aménager et la réalisation du diagnostic archéologique, les travaux d'aménagement de l'extension du quadrant II de la zone Aéroparc par la CUS commenceront début 2015.

Ce lotissement d'activités, situé sur une dent creuse de 7 hectares entre le quadrant II de la zone Aéroparc et l'ancien escadron 3/33 de la base militaire, permettra la commercialisation d'une dizaine de lots cessibles pour du tertiaire ou de l'artisanat. L'accès principal se fera depuis la zone existante; un accès secondaire réservé aux véhicules légers sera créé sur le giratoire desservant l'ensemble commercial.



L'originalité de ce projet est la conservation du verger existant situé le long de l'itinéraire cyclable vers Holtzheim. Cet espace vert sera restauré dans le cadre des travaux; son entretien sera ensuite confié à la commune d'Entzheim. Le CFFPA d'Obernai (enseignement agricole) sera également partie prenante du projet pour la réalisation de panneaux pédagogiques et la taille des arbres fruitiers.

ITINÉRAIRE CYCLABLE ENTZHEIM-BLAESHEIM

Les travaux d'aménagement de l'itinéraire cyclable Entzheim-Blaesheim seront réalisés au printemps 2015 par la CUS. Le tracé de ce circuit empruntera la rue des Jardins puis le chemin en béton qui mène jusqu'à l'autoroute A35 et son passage souterrain conduisant sur le ban communal de Blaesheim. Un nouveau tapis d'enrobé sera posé à cette occasion dans la rue des Jardins.

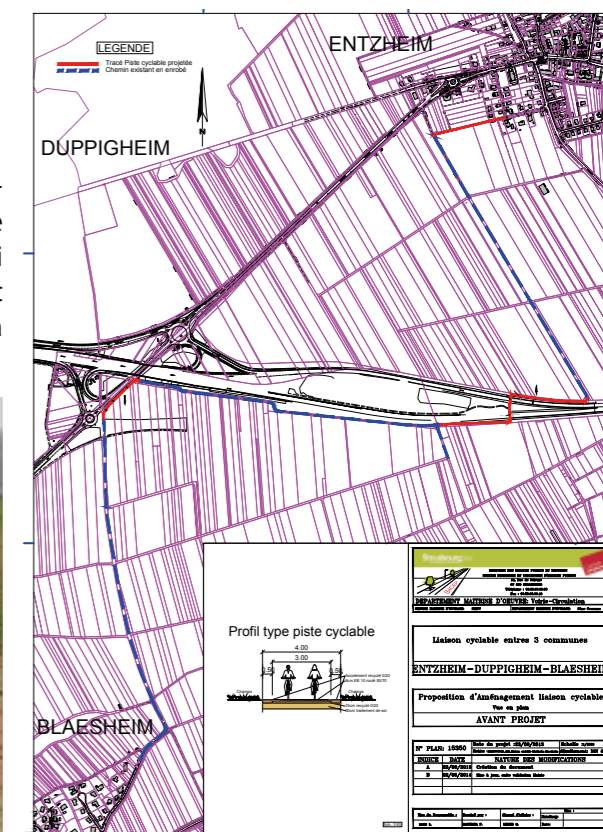

VOTRE SPECIALISTE,
Entretien d'espaces verts et aménagements paysagers

ESpaces Paysagers

- Maçonnerie paysagère: pavage, dallage, muret...
- Aménagement de jardin et de terrasse.
- Taille - tonte - élagage.
- Plantations...

Et de sport et loisirs ...

EPSSL
 ESPACES PAYSAGERS SPORT & LOISIRS

- Création d'aires de jeux, multisports, skate-parc, parcours de santé, ...
- Fourniture et pose d'équipements sportifs et de clôtures...
- Fourniture et pose de gazon synthétique.

Vous avez un projet ?
03 887 887 02 173 rue du Maréchal Foch
 67380 LINGOLSHEIM
 www.espaces-paysagers.fr

Qualité, Compétences, Réactivité
 Le groupe GCM vous assiste dans la réalisation de vos projets

GCM

- Travaux publics
Transports
- Environnement
Concassage
Location
- Déconstruction
Désamiantage
Démolition
Dépollution de sols

GCM TP
 GCM Environnement
 GCM Démolition

Route d'Obermodern - 67330 Bouxwiller - Tél. 03 88 70 71 64
 Fax 03 88 70 77 71 - gcmtmp@gcmtmp.fr - www.gcm-tp.fr

POIVRESEL
 Restauration solidaire et sociale

Cuisine centrale de l'ABRAPA et de l'ALEF

67960 ENTZHEIM - Tél. 03 88 68 76 90

VISITE DU PRÉSIDENT DE LA CUS

Robert HERRMANN, Président de la Communauté de Strasbourg, est venu le 26 novembre à la rencontre de la municipalité d'Entzheim. Au programme de la visite, l'évolution des zones d'activités, les projets en matière d'habitat et les infrastructures de transport ont notamment été évoquées. Cette visite constructive a permis à Monsieur la Maire de faire un point exhaustif sur les nombreux dossiers communs aux deux collectivités



LE TRAFIC ROUTIER DANS LA COMMUNE

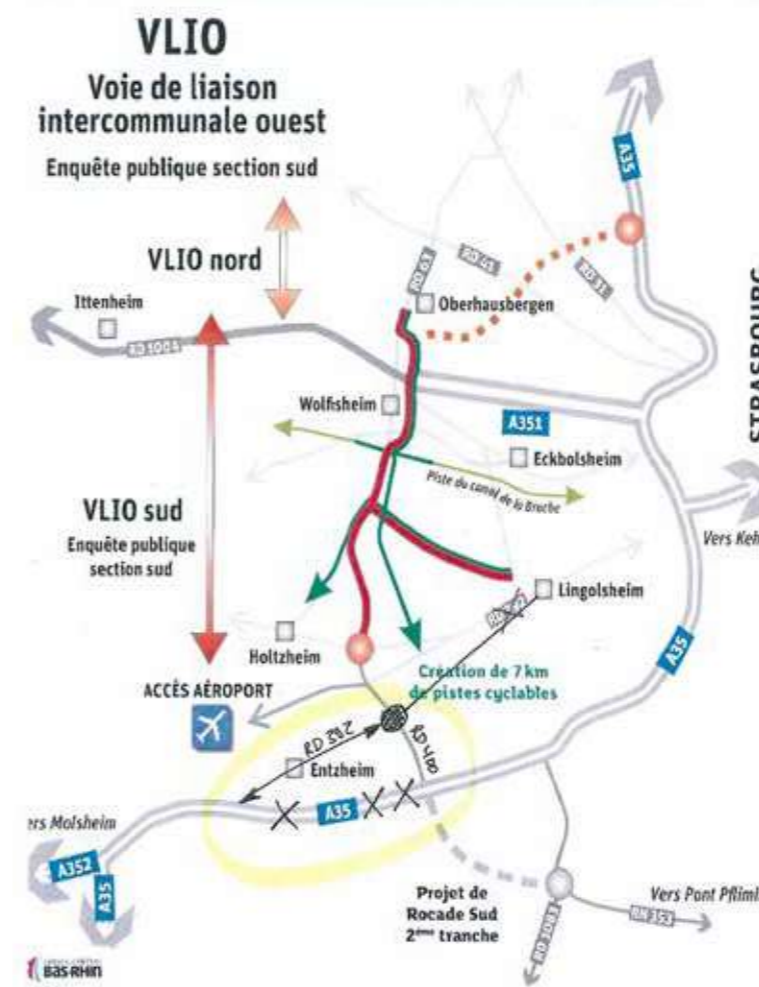

La hausse du trafic de transit dans le village, constatée depuis plusieurs années, a déjà amené la commune à prendre diverses mesures : instauration de la priorité à droite dans la traversée du village, amélioration de la signalisation à l'entrée des zones d'activités, courrier à des entreprises en vue de rappeler aux transporteurs le bon itinéraire à emprunter.

L'attention portée à cette problématique a amené le maire Jean Humann à prendre position dans le cadre de l'enquête publique relative à la section Sud de la VLIO qui s'est déroulée du 15 septembre au 17 octobre 2014.

« Le tracé de la VLIO prévoit le débouché de sa branche Sud sur le giratoire situé à Holtzheim au carrefour des RD400 et RD222. Une importante proportion du trafic sera ensuite absorbée vers le Sud par la RD400 en 2x2 voies jusqu'à l'échangeur avec l'autoroute A35 » « Le passage par notre commune pour rejoindre la RD400 à partir de l'échangeur de Duppigheim constitue le raccourci parfait pour éviter les encombrements de l'A35 et accéder à cette contournante Sud-Nord que va constituer la VLIO. Le dossier d'enquête publique n'évalue pas le complément de circulation ainsi engendré à sa juste mesure ni l'importance des nuisances que nous allons subir dans cette configuration sans alternative de grand contournement. Je ne peux donc pas accepter la réalisation de cet équipement sans l'alternative de contournement que constituent le GCO et la liaison VRPV-aéroport qui est stratégique pour de nombreuses raisons. »

Carrefour contact

DU LUNDI AU SAMEDI
 8H À 20H

LE DIMANCHE
 DE 9H À 12H

Carine et Jérôme KELLER ainsi que leur équipe ont le plaisir de vous accueillir dans votre nouveau magasin à ENTZHEIM

Gaz

Carrefour Contact ENTZHEIM
 Allée des Forgerons
 67960 ENTZHEIM

HABITER À ENTZHEIM : UNE OFFRE DE LOGEMENTS DIVERSIFIÉE

Plusieurs opérations de construction de logements sont actuellement en cours ou en passe d'être lancées à Entzheim. Ces projets sont tous situés dans des secteurs déjà aménagés comme le lotissement « Terres de la Chapelle » ou au niveau de dents creuses et ne consomment donc pas d'espaces naturels. Sur la période 2014-2017, cela représente à terme une offre de 127 logements soit une moyenne de 32 logements neufs par an.

Recensement exhaustif des projets autorisés et en cours de commercialisation :



L'ancienne forge

9 logements neufs ont été créés sur le site de l'ancienne forge, au numéro 25 route de Strasbourg, à la place de vieilles granges. Il convient de relever la remarquable rénovation qui a été effectuée sur la maison alsacienne à colombage et le bâtiment historique de l'ancienne forge.



Le Patio

Les 30 logements situés au-dessus de la galerie commerciale seront livrés au début de l'année 2015. Des appartements sont encore proposés à la vente par le promoteur Dynastie Construction.



Les terrasses d'Entzheim

Les travaux de construction du premier immeuble sont en voie d'achèvement. L'agence Weller Immobilière prévoit un total de 26 logements répartis dans deux bâtiments situés au niveau du giratoire à l'entrée Ouest d'Entzheim.



Le Quintuor

La société Eiffage Immobilier commercialise 21 logements dans un immeuble situé en face du bureau de poste d'Entzheim. Le programme prévoit la construction d'un deuxième bâtiment avec 9 logements aidés qui sera géré par le bailleur Habitation Moderne.



Cap soleil

Dynastie Construction vient de démarrer la commercialisation de la résidence Cap Soleil, située entre le Patio et la rue du Menuisier, et qui comporte 16 logements. Un deuxième immeuble de 16 logements aidés sera proposé à la location par le bailleur Habitat de l'III.



Le cas du 52 route de Strasbourg

La société GIPA bénéficie d'un permis de construire pour la construction de 37 logements et la démolition des bâtiments existants au niveau du 52 route de Strasbourg, en face de la mairie. Cette autorisation fait l'objet d'un recours contentieux de l'Association pour la Sauvegarde de la Maison Alsacienne. Dans le but de bloquer ce projet, l'ASMA a également introduit une demande de protection des bâtiments existants au titre des monuments historiques auprès des services de la Direction Régionale des Affaires Culturelles.

DU CÔTÉ DE LA GARE

Avec un cadencement d'un train tous les quarts d'heure aux heures de pointe, la gare d'Entzheim est le maillon fort de la desserte en transport en commun de la commune.

Cette gare est en effet l'un des principaux arrêts de la ligne Strasbourg-Molsheim, desservi par 117 trains par jour et avec plus de 1 000 montées ou descentes quotidiennes. Cette fréquentation élevée s'explique par la double fonction de cette gare, utilisée comme navette par les voyageurs issus de l'aéroport et aux heures de pointe par les personnes qui travaillent ou étudient sur Strasbourg.

La navette qui a été mise en place par la CTS à la demande de la municipalité afin de desservir la gare via la zone d'activités de l'Aéroparc, est utilisée chaque jour par une moyenne de 40 usagers, ce qui reste faible. N'hésitez pas à utiliser ce mode de transport qui permet de rejoindre la gare de Strasbourg en 8 minutes grâce au TER. La mise en place d'une tarification unique devient une nécessité pour rendre l'intermodalité du bus et du train attractive.

Le pôle d'échange multimodal de la gare fonctionne, lui, à plein régime, tout comme le garage à vélos, souvent saturé. L'aménagement d'un deuxième garage à vélos est en projet pour répondre aux besoins des cyclistes qui empruntent les pistes reliant Holtzheim et Entzheim à la gare.

L'entretien de ce pôle est assuré depuis début 2014 par le service technique de la mairie d'Entzheim, une convention de gestion et d'entretien de ce site ayant été signée avec la CUS.



ENTZHEIM ET LES AVIONS : UNE HISTOIRE COMMUNE PRESQUE CENTENAIRE !

Si notre village est bien connu en Alsace et même ailleurs, il le doit en grande partie à l'aéroport dont l'origine remonte à 1923. Cependant, peu connaissent sa véritable histoire: les débuts, les grandes étapes de son développement toujours d'actualité et les événements particulièrement marquants.

Les débuts

Après la guerre 14-18, le terrain du Polygone à Strasbourg Neudorf (où l'écrivain Antoine de Saint Exupéry a appris à piloter pendant son service militaire), dont la vocation était avant tout militaire, ne permettait pas de répondre au développement des vols civils. Dès le début des années 1920, il a donc fallu trouver un grand terrain plat et dégagé à proximité de Strasbourg. Le choix s'est porté sur des champs appartenant pour l'essentiel aux Hospices Civils de Strasbourg situés sur le ban de la commune d'Entzheim. **Lors de sa mise en exploitation en février 1923, l'aérodrome d'Entzheim n'était qu'une bande d'envol gazonnée sous forme d'un quadrilatère mesurant 900 mètres sur 750.**

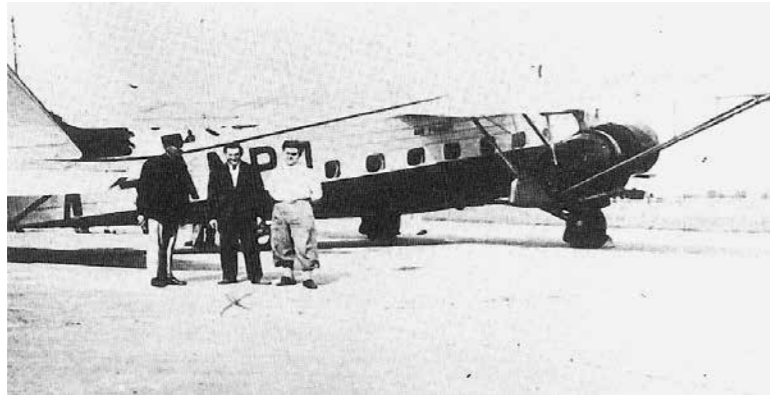

Avion de la compagnie Air France en 1933

Sur cet aérodrome, exploité principalement par les avions de la Compagnie FRANCO-ROUMAINE, le nombre de vols était restreint. Dès 1925, les vols de nuit sont devenus possibles et le terrain, dont la surface est portée à 53 hectares, a été équipé d'une station météorologique et d'un poste de T.S.F.

En 1931, le trafic international atteint 1 186 passagers et 6 millions de lettres postales. L'emprise a été portée à 85 hectares avec une piste de 950 mètres sur 900 et quatre hangars ont été construits.

Fondée en 1933, la Compagnie AIR FRANCE a repris l'exploitation de trois lignes: Hollande-Suisse, France-Pologne et France-Turquie.

► *Le trafic étant en continuelle augmentation, le Maire d'Entzheim de l'époque, Jacques KIEFFER, a fini par se déclarer opposé à cet aéroport en apportant son soutien aux paysans qui cultivent les champs proches. Ceux-ci invoquent d'importantes pertes de revenus en cas de nouveaux agrandissements.*

1939-45



Les activités internationale et postale se poursuivent jusqu'en 1939. L'aérodrome qui continue de s'agrandir (120 hectares) est équipé d'un aérogare et de nouveaux hangars. Par mesure de sécurité, tous les vols doivent être suspendus un peu avant que la guerre éclate en août 1939.

Jusqu'en 1943, l'aérodrome n'a plus aucune activité alors qu'au Polygone une école de la Luftwaffe forme des pilotes des STUKA JU 87. Cependant, pour faire face aux avions alliés de plus en plus nombreux, les Allemands ont réactivé l'aéroport pour l'utiliser comme point de transit. A cette fin, ils l'agrandissent vers Lingolsheim et construisent deux pistes de circulation. Les bombardiers alliés ont attaqué la base allemande d'Entzheim à plusieurs reprises.

► *Durant la guerre, des prisonniers du camp de redressement de Schirmeck sont affectés par les nazis à des travaux sur le site d'aviation. Les forçats empruntaient un train spécial qui arrivait sur place chaque matin vers 7 heures - même le dimanche - et repartait vers 20 heures.*

► *Il existait également un « camp de transit » (Frontstalag) où les prisonniers de guerre étaient regroupés pendant quelques jours avant de partir vers des camps en Allemagne.*

► *Au printemps 1944, une formation d'une centaine de planeurs est stationnée. C'est d'ici que décolle le 21 juillet 1944 une quarantaine de planeurs DFS 230 remorqués par des DORNIER avec à bord 500 soldats S.S. à destination du massif du Vercors dont le maquis a connu une fin tragique.*

Après la libération de Strasbourg et de ses environs par la 2ème D.B. du Général Leclerc en novembre 1944, l'aéroport va continuer à servir de terrain de transit pour les armées alliées essentiellement américaines. Différentes unités de l'aviation de chasse française y stationnent à côté du **groupe US équipé de chasseurs P-47 THUNDERBOLT**. Les Américains allongent la piste à 1 525 mètres en installant de grandes plaques métalliques. Dès lors, de nombreuses missions ont pu être lancées au-dessus de l'Allemagne.

L'après guerre

Après le départ des Américains, l'aéroport redevient civil en 1946 et son exploitation est confiée à la Chambre de Commerce et d'Industrie de Strasbourg (CCI) qui est toujours partie prenante actuellement.

En raison de la guerre froide Est-Ouest, de nouvelles bases aériennes sont nécessaires. Le site d'Entzheim ayant été retenu, les travaux de transformation commencent en 1950 pour s'achever en 1952. La nouvelle piste en béton atteint 2400 mètres. A cette fin, une gravière sera exploitée dans l'enceinte du terrain.

En 1953, l'aviation civile se développe avec des vols d'Air France et de la Sabena. Puis, d'autres travaux de modernisation s'avèrent nécessaires : reconstruction de l'aérogare et nouvelle tour de contrôle en 1957 servant à la fois aux militaires et aux civils. Le 5 novembre 1959, la « **Base Aérienne d'Opérations** » (B.A.0.124) est officiellement créée et la 33^{ème} **Escadre de reconnaissance** s'installe à Entzheim dénommée « **B.A. 124** ». Voir son insigne ►

Durant cette période, les liaisons commerciales, l'aéropostale et le fret se développent fortement. En 1963, le terrain est classé « aéroport international ouvert ».



La période récente



Après l'annonce de la **dissolution de la base aérienne 124** en avril 1992, la fermeture et le déplacement des services et des équipements sont effectifs en septembre 1994. L'aéroport redevient uniquement civil et les contrôleurs aériens de la DGAC prennent le relais des militaires.

En 1996, le projet d'installation d'une **plate-forme de correspondance par DHL**, opérateur de fret express, suscite l'opposition des riverains qui constituent une association de défense (UFNASE). A la suite de manifestations très suivies, le projet est abandonné et de nouvelles contraintes environnementales ayant fait l'objet en 1998 d'un « protocole d'accord » s'imposent à l'aéroport: limitation du trafic nocturne, création de commissions spécialisées...

En mai 2011, est attribué le statut de « **société d'exploitation aéroportuaire** » (SEA) dans laquelle l'Etat est majoritaire. L'objectif est d'augmenter les recettes qui avaient fortement chuté notamment en raison de la concurrence du TGV-Est à partir de juin 2007.

Depuis lors, grâce au développement des trafics charter et low-cost proposant des destinations directes de plus en plus nombreuses assurées par 17 compagnies, **le nombre de passagers est en progression** depuis les trois dernières années. En 2013, 1,18 millions de passagers sont enregistrés.

Bien visible du village, **la nouvelle tour de contrôle** de 33 mètres de haut, livrée en mars 2014, sera pleinement opérationnelle en 2016.

Située à proximité et accessible directement à pied, la récente **gare multimodale d'Entzheim-Aéroport** permet aux passagers de profiter de la desserte cadencée des TER de la SNCF.

Grâce à la vocation européenne de Strasbourg, les maires successifs d'Entzheim - privilège lié aux règles du protocole - ont l'honneur d'accueillir les grands de ce monde: tous les Présidents de la République, le pape...

Avec environ 1 200 emplois, occupant une surface de 285 hectares sur les 834 du ban communal, malgré cinq autres installations aéroportuaires dans les alentours, l'aéroport international de Strasbourg Entzheim constitue un atout majeur tant pour la capitale européenne que pour la région.

► C'est aussi sur le site de l'aéroport qu'a eu lieu le 4 octobre 1674 la sanglante « **bataille d'Ensheim** ». Elle vit s'affronter les armées des Impériaux allemands aux soldats du Maréchal de Turenne envoyés par le roi Louis XIV. Bien que l'issue de cette bataille fût indécise, le rattachement de l'Alsace au royaume de France par les traités de Westphalie en 1648 a cependant été confirmé (cf. article dans bulletin municipal n°22/2010).

Pierre FRIEDRICHS Conseiller Municipal

Parmi les ouvrages consultés : Histoire d'Entzheim de Willy Guggenbuhl 1937 - Revue « La vie en Alsace » n° 9 - Histoire de la BA 124 - Archives municipales et départementales.

L'ENVOL : DES ACTIVITÉS À TOUS LES NIVEAUX

PLANNING HEBDOMADAIRE DE L'ENVOL

	7h00	8h00	9h00	10h00	11h00	12h00	13h00	14h00	15h00	16h00	17h00	18h00	19h00	20h00	21h00	22h00	23h00	
lundi	Police de l'air			Ecole Elementaire			Ecole de Basket Entzheim - Holtzheim			Eveil corporel			Step			Zumba adultes		
Mardi	Ecole Elementaire			Ecole Elementaire			Badminton			E. Jeunes			Ecole de Musique			Gym Bien-Etre		
Mercredi	Police de l'air			Espace Jeunes			Football			Cocktail fitness			Zumba enfants			Zumba adultes		
Jeudi	Ecole Elementaire			Ecole de Basket Entzheim - Holtzheim			Ecole de Musique			Fitness			Step			Fitness		
Vendredi	Ecole de Musique : formation musicale			Commune pour associations			ADAPEI			Badminton			Gym			Ecole de Musique		
Samedi	Badminton			Basket			Ecole de musique			Commune pour associations								
Dimanche	EVENEMENTS SPORTIFS / CULTURELS																	

A L'ETAGE

AGF :

Le club passion et bricolage se réunit tous les lundis de 14h30 à 16h30 dans la salle de réunion. Il s'agit de passer un moment convivial tout en s'essayant à la pratique d'activités manuelles telles que le scrapbooking, la couture ou encore le tricot.

ECOLE DE MUSIQUE :

Durant toute la semaine dans les couloirs de l'Envol résonnent toutes sortes de notes et de rythmes. En effet les 3 salles de l'étage sont dédiées dès 16h00 à la pratique de l'enseignement musical. Deux salles ont été spécialement aménagées pour la pratique d'instruments comme la guitare, la batterie ou encore l'accordéon. Des cours collectifs de formation musicale sont dispensés par la directrice de l'école de musique Véronique WENDLING, dans la salle de réunion dédiée.

SALLE DE GYM

L'Association Fitness Envol Entzheim occupe la salle de gym du lundi au vendredi et dispense des cours de fitness déclinés sous toutes ses formes et adaptés à tous les âges. Ainsi de la gym bien-être est proposée les mardis matin et pour les plus jeunes des cours d'éveil corporel ou du cocktail fitness.

Le phénomène ZUMBA n'a pas échappé au dynamisme des membres de l'AFEE, les adultes peuvent se défouler les lundis et mercredis soirs au rythme des mouvements de cette danse-fitness.

VESTIAIRES FOOT

Les footballeurs du FC Entzheim ont investi la partie de l'Envol qui leur est dédiée. Au gré des entraînements et des matchs, les équipes du FC Entzheim et leurs adversaires bénéficient de nouveaux vestiaires.

Lors de la saison hivernale, les footballeurs profiteront de la salle multisports, les mercredis après-midi pour leurs séances d'entraînement.

CONCORDE

Après avoir répété pendant des décennies dans la salle des fêtes, les musiciens de la société de musique « La Concorde » jouissent désormais d'une salle de musique digne d'une vraie salle de concert. Elle leur permet à la fois de répéter individuellement et de répéter tous ensemble les mardis soir, sous la houlette de Jérémie CLOG, afin de proposer comme chaque année, courant mars, leur traditionnel concert.

SALLE MULTISPORTS

La salle multisports n'est pas en reste. Dédiée à la pratique des sports collectifs, elle accueille à la fois entraînements et matchs.

BADMINTON :



A l'issue de l'inauguration de l'Envol et sous l'impulsion de quelques Entzheimois, un club de badminton, baptisé L'ENVOLANT, a vu le jour. Le club prend ainsi possession de la salle pour des entraînements les mardis et les vendredis soir pour les adultes. Le samedi matin est consacré aux plus jeunes des badistes. De 9h30 à 10h45 ce sont les joueurs de 6 à 9 ans qui peuvent s'exercer à la pratique du badminton, puis de 10h45 à 12h00 les jeunes de 10 à 14 ans prennent le relais.

BASKET :

Un nouveau sport collectif est venu compléter la gamme des activités offertes à Entzheim. Il s'agit du basket-ball proposé par la Vogesia Holtzheim. Cette entente a permis de créer une école de basket pour les jeunes de 7 à 15 ans. Ces apprentis basketteurs, supervisés par Isabelle GLAVASEVIC et Damien ALISON, foulent le parquet pour des entraînements les lundis et jeudis à partir de 16h00. Les dribbles des ballons de basket se font également entendre les samedis après-midi lors des matchs des équipes juniors et séniors.

ECOLE ELEMENTAIRE :

Les lundis, mardis et jeudis les 121 élèves des différentes classes de l'école élémentaire viennent occuper la salle multisports afin d'y pratiquer leurs cours d'éducation physique et sportive.

ADAPEI :

Par le biais de l'association CASCAD (Club d'Animation Sportive et Culturelle des structures d'Accueil de Duttlenheim), les pensionnaires de l'ADAPEI bénéficient de créneaux horaires pour la pratique sportive en salle afin de préparer les championnats de sports adaptés.

POLICE NATIONALE :

Les policiers du Service d'Ordre Public et de Sécurité Routière, basés à l'aéroport d'Entzheim, profitent des infrastructures de la salle multisports deux fois par semaine.

ESPACE JEUNES



Depuis la rentrée de septembre et dans le cadre de la réforme des rythmes scolaires, Jérôme, animateur et responsable de l'Espace Jeunes, propose dès la sortie de l'école pour les élèves de CM1 et CM2, les mardis, jeudis et vendredis, de Nouvelles Activités Pédagogiques telles qu'un atelier de percussion, un atelier cuisine ou encore un atelier théâtre. Les mercredis après-midi de 13h30 à 15h30, les élèves du CM2 à la 5ème peuvent bénéficier de la salle multisports de l'Envol lors de l'opération gymnase ouvert. En parallèle l'Espace jeunes ouvre ses portes à partir de 17h00 aux Entzheimois de 10 à 17 ans. Ces derniers ont accès au matériel informatique de la salle multimédias ou peuvent encore jouer à des jeux interactifs. Un cours de danse moderne est organisé le mardi de 17h00 à 18h00 pour les enfants de 10 à 12 ans dans la salle de gymnastique. Durant les congés scolaires, l'Espace Jeunes offre également diverses sorties et activités.

TENNIS



Un court de tennis couvert vient compléter la structure de l'Envol. Les licenciés et les élèves de l'école de tennis peuvent désormais pratiquer leur sport toute l'année.

Rénovation énergétique
Le gaz naturel, naturellement !

réseau gds
Gaz Distribution Services

Vous souhaitez optimiser votre confort intérieur et réaliser des économies d'énergie ?

Convertir votre installation de chauffage au gaz naturel : c'est simple, rapide et économique !

Proche et réactif Réseau GDS vous accompagne dans votre démarche de rénovation. Un interlocuteur dédié pour répondre à vos questions. Des conseils personnalisés selon vos besoins énergétiques. Des aides financières pour concrétiser vos projets.

Pour une installation de chauffage de qualité, choisissez un installateur partenaire EFFI GAZ 2014 (la liste est disponible sur www.effigaz.fr)

03.88.79.57.00
www.reseau-gds.fr

Hôtel des Ventes des Notaires
Allée de l'Europe 67960 Entzheim
Tél : 03 88 68 63 63

Notaires

La PASSION de l'ART aux ENCHÈRES

Expertiser - Vendre - Acheter

Une structure permanente à votre service
Téléphone : 03 88 68 63 63
www.strasbourg-encheres.com

FÊTES DE NOËL DE NOS AÎNÉS



La fête de Noël des personnes âgées s'est déroulée le dimanche 7 décembre dans une ambiance conviviale. Après le déjeuner, les aînés ont apprécié les animations proposées par la société de musique « La Concorde », l'ensemble gospel mené par le Pasteur et la troupe théâtrale « d'Entzheim Seeknäckes ». Cette année, les élèves de l'école municipale de musique ont également joué des morceaux et interprété des chants. La réussite de cette manifestation repose sur la participation des bénévoles des associations, des membres du Centre Communal d'Action Sociale et des élus du Conseil Municipal.

SAINT-NICOLAS

L'association Familles Rurales d'Entzheim a proposé à l'occasion de la Saint-Nicolas le spectacle offert par la CUS dans le cadre de la Caravane de Noël. Cette année, c'est le spectacle « Cirk'Alors! » qui a donné à voir aux jeunes spectateurs de l'acrobatie, de la jonglerie, de la magie et de la manipulation d'objets.



ENTREPRISE DE PEINTURE

Stalter PÈRE et FILS
S.à.R.L.

PATINE • FAUX-BOIS • TAPISSERIE
REVÊTEMENTS MURAUX ET FAÇADES

62A, Route de Strasbourg - 67960 ENTZHEIM
☎ 03 88 68 60 58 - ☎ 03 88 59 98 92

vert l'extérieur
création & entretien d'espaces verts

10 rue du Lac - 67960 ENTZHEIM - Tél. 06 28 32 82 24
vertl'exterieur@gmail.com



LIONS CLUB

Créé à ENTZHEIM notre club LIONS, le LIONS CLUB ENTZHEIM AIRPORT, a été très heureux de s'associer à l'inauguration de la salle de l'ENVOL.

Grâce à Jean-David PASCAL de notre Club et citoyen d'Entzheim nous avons pu proposer à de nombreux visiteurs de se faire conduire avec chauffeur de Maître dans plusieurs véhicules de prestige dont des Bugatti ou des Rolls.

Comme l'an passé, l'intégralité des recettes de cette journée a été reversée au bénéfice d'une action pour les jeunes de la commune : après l'achat l'an dernier d'un baby-foot, cette année une table de ping-pong sans oublier plusieurs jeux de raquettes !

Entreprise Générale d'Electricité

SPIESSER

6, rue de l'Artisanat - 67120 DUPPIGHEIM
Tél. 03 88 38 46 57
info@spiesser67.fr

BÂTIMENT - INDUSTRIE
CHAUFFAGE ÉLECTRIQUE
ECLAIRAGE PUBLIC

QUALITÉLEC
La confiance en plus

Traiteur

Saveurs et Délices

- Mariages
- Cocktails
- Buffets
- Banquets
- Fêtes de Famille...

Organisateur de réceptions

Saveurs et Délices
1, rue des Anémones 67960 ENTZHEIM
Tél. 03 88 59 97 03
www.saveursetdelices.fr - info@saveursetdelices.fr



FÊTE NATIONALE



Avant de procéder à son allocution, Monsieur le Maire accompagné du Major TAPIAU, commandant de la brigade de Gendarmerie des Transports Aériens de Strasbourg-Entzheim, a passé en revue les troupes dans la cour de la mairie.

La traditionnelle cérémonie de la fête nationale a eu lieu le 13 juillet devant un grand nombre d'Entzheimois n'hésitant pas à braver une météo capricieuse.



Comme à l'accoutumée, la société de musique « La Concorde » a accompagné le déroulement de la cérémonie.



M. Jacques BAUER a effectué 4 mandats de conseiller municipal de 1989 à 2014

A l'issue de son discours, Monsieur le Maire a remis la Médaille de la commune à Messieurs BAUER, KRAEMER et MULLER, tous trois conseillers sortants, pour leur implication dans la vie de la commune pendant de nombreuses années.



M. Emile KRAEMER a effectué 5 mandats de conseiller municipal de 1983 à 2014



M. Patrice MULLER a effectué 2 mandats comme adjoint au maire de 2001 à 2008 puis comme conseiller municipal de 2008 à 2014



Sur le parvis de la salle des fêtes, il était possible d'assister à la retransmission de la finale de la coupe du monde de football sur un écran géant.



COMMÉMORATION DU CENTENAIRE DE LA GRANDE GUERRE LORS DE LA CÉRÉMONIE DU 11 NOVEMBRE



Comme à l'accoutumée, la cérémonie du 11 novembre a débuté dans la cour de la Mairie. Le Maire accompagné du Capitaine Jean-Luc HUBER, Adjoint au commandant de la compagnie de Gendarmerie des Transports Aériens, ont passé les troupes en revue avant la levée des couleurs. Un cortège formé par la Société de Musique « La Concorde », les sapeurs-pompiers, les élus et les représentants des forces de l'ordre ainsi que les Entzheimois présents, s'est dirigé vers le monument aux morts. Sur place, le Maire a prononcé un discours rendant hommage aux morts pour la France lors de la Grande Guerre dont on célèbre le centenaire. Le dépôt de gerbe a été effectué par le Maire, le Capitaine HUBER et l'Adjudant Marc MESSANG alors que la Concorde jouait l'hymne national. Les participants ont ensuite été conviés à la salle des fêtes pour un moment de convivialité et de partage autour du verre de l'amitié.

COMMÉMORATION DU 8 MAI



Le Maire Jean Humann et ses adjoints Raymonde Cominotto, Dominique Sonrel, Anny Apprederisse et Philippe Meyer ont effectué un dépôt de gerbe au monument aux morts le 8 mai pour commémorer l'armistice de 1945.

A.G.F. CLUB PASSION ET BRICOLAGE

L'Association Générale des Familles d'ENTZHEIM fêtera en janvier 2015 ses 20 ans d'existence.

Depuis mai 2014, nous occupons la salle de réunion – 1^{er} étage – à l'Envol. Nous nous réunissons tous les lundis après-midi (hors vacances scolaires) de 14 h à 17 h. Si vous voulez vous essayer à la broderie Hardanger, à la couture, au tricot ou au scrapbooking ainsi que d'autres travaux manuels plus communément appelés ateliers créatifs.

A noter sur vos agendas, notre vente de printemps le samedi 28 mars de 10 h à 18 h au Préau – dans la cour de la mairie sur votre droite.

Renseignements: E. GERHARD – 03 88 68 54 18
el.gerhard@free.fr



Stand lors de l'inauguration de l'Envol

TÉLÉTHON 2014



Le premier téléthon Entzheim/ Geispolsheim a été organisé les 5 et 6 décembre. Le 5, c'est un tournoi de foot avec 16 équipes qui a permis à 80 personnes de s'affronter amicalement autour du ballon rond à l'Envol d'Entzheim. Le lendemain, le téléthon s'est poursuivi à l'espace sportif de Geispolsheim avec un lâcher de ballons et l'arrivée du « tel est ton tour » 2014 (tour de l'Alsace à vélo et course à pied). L'après-midi s'est poursuivi avec des animations, un loto/bingo et s'est achevé avec une jam session.

RETRORENCARD

L'exposition Retrorencard s'est déroulée le 3 août sur le thème de la route des vacances, avec en toile de fond le lac d'Entzheim et l'Envol.



AMICALE DES SAPEURS POMPIERS



2014, une année qui comme à son habitude a été pour l'Amicale des Sapeurs Pompiers ponctuée par différentes manifestations organisées par la commune.

Suite au regroupement des 3 sections des communes de GEISPOLSHEIM, ENTZHEIM, BLAESHEIM une section de jeunes Sapeurs Pompiers a été créée. Une quinzaine de jeunes de 12 ans à 16 ans participent activement aux formations et aux manœuvres pour intégrer un jour une section opérationnelle.

Toutes les formations sont faites à l'ancienne caserne d'ENTZHEIM.

Pour tout renseignement, n'hésitez pas à nous contacter.

Pour la section opérationnelle :
Adjudant Marc MESSANG 06 75 56 62 77

Pour la section des JSP :
Caporal RIEB Maxime 06 65 13 07 30

Bonnes Fêtes de fin d'année

FAMILLES RURALES

En 2014 l'Association Familles Rurales vous a de nouveau proposé différentes activités, cavalcade, centre de loisirs, 2 lotos et le spectacle de la Saint Nicolas proposé par la CUS avec 1 goûter offert par l'association.

Nous avons profité de l'inauguration de l'ENVOI pour lancer notre première inscription pour le centre de loisirs qui a connu un franc succès. La photothèque est disponible sur notre nouveau site interactif: <http://afr-entzheim.com>. Par ce biais, vous pouvez d'ailleurs nous poser toutes vos questions.

Pour 2015 nous vous proposons:

- la cavalcade le 18 février 2015
- le loto le 27 juin 2015
- le centre de loisirs du 6 juillet au 31 juillet 2015
- le loto le 28 novembre 2015
- la Saint Nicolas le 9 décembre 2015

Nous vous rappelons que notre prochaine assemblée générale se tiendra le 24 avril 2015. Toutes les familles sont cordialement invitées à cette occasion pour faire le bilan de l'année passée. Toute personne souhaitant participer aux activités organisées par l'association et rejoindre son équipe de bénévoles sera la bienvenue.

L'Association Familles Rurales vous souhaite une bonne et heureuse année 2015.



Centre de loisirs



Cavalcade 2014

ASSOCIATION DE PRÉVENTION DES RISQUES ET NUISANCES DE L'AÉROPORT DE STRASBOURG-ENTZHEIM

Préserver la valeur de notre patrimoine et la qualité de vie des habitants de notre village face aux nuisances présentes et potentielles de l'aéroport reste l'objectif de notre association l'APRASE.

Nos revendications restent les mêmes depuis la création de notre association en 1996 :

- Pas de vols de nuit entre 22 heures et 6 heures
- Pas d'allongement de la piste à 3000 mètres risquant de nous apporter des gros-porteurs générateurs de nuisances. La configuration actuelle de la piste permet en toute sécurité le trafic de tous les avions nécessaires aux destinations européennes et du bassin méditerranéen.

Rappelons encore et toujours que nous ne nous opposons pas au trafic aérien, mais que nous veillons à ce qu'il se fasse dans le respect de notre environnement, et que l'intérêt des riverains que nous sommes tous soit réellement pris en compte.

Notre attention reste portée sur le respect et la pérennisation du **protocole d'accord sur les vols de nuit**, accepté et respecté par tous, mais qui est menacé en permanence.

Rappelons qu'il ne permet pas le décollage entre 23 h 30 et 6 h 00 (avec une 1/2 h de tolérance entre 23 h 30 et 0 h 00), ni l'atterrissage entre 0 h 00 et 6 h 00 (avec une 1/2 h de tolérance entre 0 h 00 et 0 h 30 et avec accord préalable de 5 h 00 à 6 h 00)

La troisième Charte de l'Environnement de l'aéroport se termine en 2015. Nous avons obtenu que le protocole y figure en bonne place. Nous travaillons déjà à la quatrième Charte et nous insisterons pour que le respect de ce protocole soit une des actions à poursuivre.

Nous avons subi au courant de l'été 2013 une augmentation importante **des dérogations pour des vols commerciaux de nuit**, accordées en dehors des horaires définis, écourtant encore davantage le temps sans avions. Notre intervention auprès des autorités, avec celle de l'Ufnase, a permis de les réduire presque totalement en 2014.

Cependant, nous constatons une augmentation des vols tardifs (après 23h00) et dans les 1/2h de tolérance. Nous serons attentifs à ce que l'installation de nouvelles compagnies aériennes ne se traduise pas par une surenchère du nombre de ces mouvements d'avions tardifs

Le trafic de l'aéroport, malgré les importantes subventions accordées par les collectivités locales (nos impôts donc) n'est toujours pas en progression. L'objectif de 1 400 000 passagers fixé pour cette année ne sera, encore une fois, pas atteint. Cependant, le nombre de passagers par avion est en augmentation.



Au courant du mois de juillet, des avions militaires s'entraînant dans le secteur, ont provoqué beaucoup d'émotion avec des niveaux de bruit très élevé (entre 92 et 103 dB). Un courrier a été adressé à l'aéroport faisant part de notre émoi. La Direction Générale de l'Aviation Civile et les autorités militaires doivent entreprendre une concertation pour que soient données des instructions aux unités aériennes concernées, pour éviter cette nuisance importante. Et nécessaire ?

L'aviation légère est cause de beaucoup de gêne sonore, notamment pendant les périodes où nous pouvons profiter de nos jardins. Des mesures pour l'encadrement de l'aviation légère sont en cours d'application : pas de survol des villages ; équipement des avions en silencieux ; limitation des vols de nuit. Ces mesures seront traduites dans la Charte de l'Environnement. Nous avons soumis nos propres revendications, notamment pour les vols le dimanche et les vols d'entraînement. Nous constatons que ces règles ne sont parfois pas respectées. Vous pouvez faire part de votre mécontentement argumenté (date, heure, adresse) à l'aéroport ; courriel : environnement@strasbourg.aeroport.fr

L'action de l'APRASE est menée principalement au sein de l'Ufnase, fédération regroupant les 11 associations de riverains, reconnue d'intérêt public dont l'indépendance, la continuité dans l'action, le sérieux dans l'étude des dossiers, ont gagné le respect des différents partenaires et autorités : 4 de nos membres participent aux réunions du Comité directeur, 3 au bureau, 2 à la Commission Consultative de l'Environnement de l'aéroport et assurent les postes de Président, Vice-Président et Secrétaire de l'Ufnase.

Pour le Comité, le secrétaire
JL Langlet

Association pour le Don de Sang

www.adsb-entzheim.asso.fr

Après des résultats 2013 en baisse, l'année 2014 a permis de renouer avec une progression des dons de sang (+ 6 %). En tout, 357 donneurs se sont présentés à nos 5 collectes. Parmi eux, 38 nouveaux (20 habitants du village) ont tendu le bras pour la 1^{ère} fois. Grâce aux dons de sang, des milliers de malades peuvent être soignés.

Pierre Friedrichs - Président

❖ Don du sang ❖



En août, nous avons eu le plaisir de remercier symboliquement notre **8000^{ème} donneur** depuis la création de l'association en 1985 : M. Jean Georges HAMM qui a effectué son 111^{ème} don.

Un **diplôme OR** décerné au nom du Ministère de la Santé pour 100 dons lui avait été remis lors de l'AG 2013 en reconnaissance de la constance de son engagement envers les malades.

Au nom des malades, nous remercions les donneurs pour leur générosité



❖ Marche pour la Solidarité ❖



➤ Grâce aux **412 marcheurs**, la 19^{ème} Marche pour la Solidarité du 7 septembre a permis de recueillir **1 660 €** pour l'AMIRA, notre association partenaire 2014 qui se consacre aux nombreux malades insuffisants respiratoires de la région.

➤ A l'issue de la marche, les **tests respiratoires** proposés gratuitement par l'AMIRA ont remporté un franc succès. Ils seront reconduits lors de la **20^{ème} édition** qui aura lieu le **13 septembre 2015**.

➤ Le soleil étant de la partie, le **stand** situé au milieu du grand **parcours de 10 km** a permis aux

marcheurs de faire une pause dans une ambiance conviviale.



➤ Destiné aux enfants marcheurs, le « **jeu du hamster** » qui consiste à retrouver des effigies de hamster cachées sur les parcours a été très apprécié. **En 2015, les effigies à retrouver seront plus nombreuses et des parcours modifiés seront proposés.**

Un grand merci aux participants et aux associations fidèles du village et des environs



❖ Autres temps forts ❖



➤ Notre stand lors de l'inauguration de l'Envol



➤ Rencontre jumelage avec nos amis de l'ADSB de Biot (06)

Le don du sang sauve des vies ➔ venez régulièrement donner votre sang
Chaque don compte et ce geste citoyen ne prend que peu de temps



PÉRISCOLAIRE



Boum des martiens
Le point sur les effectifs : le nombre d'enfants fréquentant le périscolaire varie en ce début d'année entre 65 et 80 les midis et 35 et 50 les soirs.

L'équipe d'encadrement est dorénavant composée de 8 personnes le midi et 6 le soir.

Avec la réforme des rythmes scolaires les nouveaux horaires d'ouverture sont les suivants :

En période scolaire :

De 7 h 30 à 8 h 30 ; de 11 h 30 à 13 h 45 et de 15 h 45 à 18 h 30

Le mercredi de 7 h 30 à 8 h 30 et de 11 h 30 à 18 h 30

Et de 8 h 00 à 18 h 00 pendant les vacances scolaires.

Retour sur l'année 2013/2014 :

Les soirées du péri (soirée de la peur, boum des martiens...),



Fête de fin d'année
la fête de Noël, le projet sur les 5 continents et la fête de fin d'année ont rythmé l'année scolaire 2013/2014.

En 2014/2015...

- Les soirées du péri continuent : la première, qui a dû être repoussée à cause des conditions météo, aura lieu en janvier.

- Projet sur la découverte de l'Europe qui débouchera sur notre participation à la convention Nationale des MJC du 22 au 24 octobre 2015.

- Fête de fin d'année sur le thème de la musique.

Renseignements :

Cindy MUSACCO – 09 64 36 68 34/06 87 92 68 87

periscolaire.entzheim@fdmjc67.net

MICRO-CRÈCHES

Après « le monde des lutins » en septembre 2013 dans la zone Aéroparc, la microcrèche « les petits aviateurs » est ouverte depuis septembre 2014 dans le Patio.



Le Monde des Lutins – 1c rue Pégase ↑

← Les Petits Aviateurs – 3a Allée des Forgerons

Tel. 09 84 07 54 07 - courriel : mondedeslutins@hotmail.fr

(contact pour les deux structures)

Une 3^{ème} microcrèche, « les Chérubins d'Entzheim », prévoit d'ouvrir ses portes début 2015.

Les Chérubins d'Entzheim – 14 rue du Cordonnier

Tel. 06 44 35 79 43

L'ANNÉE SCOLAIRE 2014-2015 EST PLACÉE SOUS LE SIGNE DE LA NOUVEAUTÉ À L'ESPACE JEUNES D'ENTZHEIM

Un nouvel espace jeune

Inauguré le 17 mai 2014 et aussitôt investi par les jeunes, ce nouvel outil est au service d'un projet d'animation jeunesse, portée en partenariat avec la commune d'Entzheim et la Fédération des Maisons des jeunes et de la Culture du Bas-Rhin. L'Espace jeunes est ouvert du mardi au samedi en accueil libre pour les jeunes âgés de 10 à 17 ans.

Des nouvelles animations faisant suite à la réforme de rythmes scolaires

Les Nouvelles Activités Pédagogiques de l'espace jeunes sont proposées toutes les semaines depuis début octobre aux jeunes scolarisés en CM1 et CM2 à l'école élémentaire d'Entzheim. La programmation des ateliers est trimestrielle et permet aux jeunes de profiter d'un panel d'activités variées autour du théâtre, de la cuisine, des sciences et de la percussion.

Un pédibus prend en charge les jeunes à la sortie de l'école et les conduit jusqu'à l'espace jeunes. Les Nouvelles Activités Pédagogiques ont lieu le mardi, jeudi et vendredi de 16 h 00 à 17 h 00. Dans ce cadre l'espace jeunes serait heureux d'accueillir des bénévoles afin de participer aux activités et/ou au pédibus.

Des nouveaux ateliers

Depuis les vacances de la Toussaint, deux nouveaux ateliers ont vu le jour :

Le mercredi un atelier foot en salle est organisé au gymnase de l'Envol pour les jeunes de la commune d'Entzheim et de Geispolsheim. La participation est gratuite.

Le mardi soir de 17 h 00 à 18 h 00 c'est le nouvel atelier danse qui prend son envol. L'objectif de créer une troupe avec des jeunes d'Entzheim et de Geispolsheim se concrétise. Là encore l'atelier est gratuit.

Les prochains rendez-vous

- Un séjour ski pendant les vacances de février, du 28/02 au 07/03/2015

- Un moment d'échange sur le domaine du spectacle vivant, le 24/04/2015 de 10 h 00 à 18 h 00 - Journée gratuite dans le cadre des « relais citoyen de la FDMJC 67 ».

Inscription auprès de l'espace jeunes d'Entzheim : entzheim@gmail.com ou 06 74 34 77 10



Atelier cuisine au Steinkeller



Semaine glisse



Zombie walk

L'AÉROPORT DE STRASBOURG

VOLOTEA ouvre sa 3^{ème} base française à STRASBOURG



Implantée à Strasbourg depuis 2012, la compagnie low-cost Volotea continue son développement sur la plateforme strasbourgeoise puisqu'à compter du printemps 2015, Strasbourg deviendra la troisième base de la compagnie en France, après Nantes et Bordeaux.

L'ouverture de cette base est porteuse de grands développements, en termes de trafic mais aussi en termes d'emplois et de développement économique en Alsace. Grâce à cette nouvelle activité Volotea, l'Aéroport

de Strasbourg conforte sa stratégie de repositionnement vers une offre loisirs et low cost. Cette nouvelle base accueillera 2 avions et 50 membres d'équipage à partir du printemps 2015.

Volotea enrichit ainsi son offre de 4 nouvelles lignes au départ de Strasbourg :

- Marseille : avec 4 vols par semaine, depuis le 27 novembre 2014, tous les lundis, jeudis, vendredis et dimanches
- Olbia (Sardaigne) : avec 2 vols par semaine, à partir du 24 avril 2015, mardi et vendredi
- Figari : avec 2 vols par semaine, à partir du 25 avril 2015, samedi et dimanche
- Venise : avec 2 vols par semaine, à partir du 27 avril 2015, lundi et jeudi

Volotea dessert d'ores et déjà 7 destinations au départ de Strasbourg : 6 en France : Bordeaux, Nantes, Montpellier, Biarritz, Ajaccio, Bastia et une en Italie : Palerme.

NOUVEAU A L'AÉROPORT DE STRASBOURG : L'espace Agences de Voyages

A compter du samedi 17 janvier 2015, l'Aéroport de Strasbourg inaugure un nouvel espace entièrement dédié aux voyages avec 9 agences françaises et allemandes professionnelles du voyage. Les Alsaciens pourront ainsi retrouver en un seul lieu le meilleur de l'offre de voyage de tous les tours opérateurs, sur tous les modes de transport (avion, bateau, autocar...), au départ de tous les aéroports de la région. Chacun pourra ainsi trouver le séjour, la dernière minute, la croisière ou le billet d'avion de son choix... au meilleur prix ! Pour encore plus de service, l'espace sera également ouvert tous les samedis et les dimanches de 10 à 18 heures. Pour accéder à cet espace, situé au sein de l'aérogare, rien de plus facile : un parking dédié est gratuit les 2 premières heures pour les visiteurs. Ainsi plus besoin de parcourir la ville ou de se rendre en Allemagne : les agences sont toutes en un lieu, véritable référence pour le choix de ses vacances.

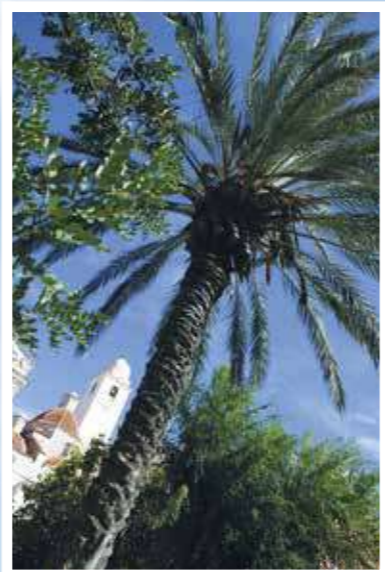

Cet espace totalement inédit en France s'inspire du concept qui existe dans de nombreux aéroports allemands.



EN AVANT PREMIERE : les destinations soleil de l'été 2015

DESTINATION	ROTATION	VALIDITE	COMPAGNIE TOUR OPÉRATEUR
Ajaccio	samedi	18.04-24.10	Volotea / Marmara
Antalya	vendredi	01.05-26.10	Sunexpress
Corfou	mardi	28.04-06.10	Marmara
Djerba	jeudi	02.07-20.08	Marmara
Figari	samedi, dimanche	25.04-06.09	Volotea
Izmir	samedi	11.04-24.10	Sunexpress / Marmara
Malaga	mercredi	22.04-21.10	Marmara
Marrakech	lundi	27.04-26.10	Transavia / Marmara
Palma de Majorque	dimanche	26.04-25.10	Marmara
Sardaigne	mardi, vendredi	24.04-23.10	Volotea / Marmara
Sicile	vendredi	24.04-23.10	Volotea / Marmara
Venise	lundi, jeudi	27.04-03.09	Volotea

Programme susceptible de changement sans préavis.
Renseignements et réservations sur www.strasbourg.aeroport.fr ou en agence de voyages.

ECOLE MATERNELLE

Ecole Maternelle:
Effectifs : 3 classes de 30 élèves P/M/G fonctionnent cette année en parallèle.
Mme BLARY Isabelle: 10 Petits, 11 Moyens et 9 Grands.
Mme FRITZ Martine (lundi et mardi) et Mme ARMENANTE Elena (jeudi et vendredi): 10 Petits, 12 Moyens et 8 Grands.
Mme MULLER Cathy: 10 Petits, 11 Moyens et 9 Grands.
Soit un effectif de 90 élèves
Deux A.T.S.E.M. et une aide encadrent l'équipe pédagogique:
Mmes HEITZ Chantal, REIBEL Valérie et TOUALBIA Noria.

La rentrée s'est passée sans heurt, les pleurs des petits se sont vite estompés. Cette année, le changement des rythmes scolaires a pris effet, les enfants ont classe le mercredi matin et finissent l'après-midi à 15h45. Les récréations ont changé également: le matin de 10h30 à 11 heures et l'après-midi de 15 heures à 15h20. Les 5 matinées sont bénéfiques car les enfants sont plus calmes et attentifs le matin pour les différents apprentissages et l'acquisition des nouvelles compétences.
Les nouveaux moments d'apprentissages choisis doivent permettre de créer des situations privilégiées qui permettront aux enfants de prendre confiance en eux, d'augmenter leur capacité d'écoute et d'améliorer la maîtrise du langage oral.

Le Projet d'école autour des Sciences et du Langage « Du faire au dire » en est à sa dernière année.
A travers des expérimentations très concrètes les enfants vont pouvoir découvrir des sujets divers.
Nous travaillerons cette année plus particulièrement sur les thèmes suivants:
Le magnétisme: les aimants; le potager que nous avons mis en place l'an dernier derrière le bac à sable avec différentes plantations (oignons d'inde, persil, menthe, tomates, carottes, pensées...)
Nous avons également travaillé en ce mois de décembre avec une intervenante de l'OCCE, Mme BERTON Diane qui nous a parlé de l'air, et avons réalisé plusieurs expériences autour de ce thème « EXPERIMENT'AIR ».
Le spectacle de Noël « Le Noël des petits ramoneurs » a ravi les enfants le lundi 15 décembre, le Père Noël les a récompensés le jeudi 19 décembre le matin.

Cette année, un spectacle de danses et de chants sera proposé aux parents le vendredi 26 juin, l'après-midi

Inscriptions des enfants nés en 2012: du lundi 30 mars 2015 au vendredi 17 avril 2015 à la Mairie (se munir du livret de famille et d'un justificatif de domicile) puis à l'Ecole maternelle (les vendredis après-midi 10 et 17 avril 2015); se munir du livret de famille et du carnet de santé de l'enfant et du certificat d'inscription de la Mairie. Merci



Sortie au parc de Sainte Croix



Kermesse

L'ANNÉE SCOLAIRE 2013/2014 À L'ÉCOLE ÉLÉMENTAIRE EN PHOTOS :

Pour cette année scolaire 2014/2015, nous accueillons 131 élèves à l'école élémentaire, répartis dans les classes suivantes :

- La classe de CP/CE1 de M. KLEIN et de Mme CAPOT qui assure la décharge de direction le lundi et un mercredi sur quatre.

- La classe de CP/CE1 de Mme MEZIANE
- La classe de CE1/CE2 de Mme GITZINGER
- La classe de CM1/CM2 de Mme OLIVIER
- La classe de CM1/CM2 de M. TUYSUZIAN

Le mercredi matin est désormais travaillé. En contrepartie, les cours s'arrêtent à 15H45.

Voici quelques images de l'année scolaire passée :



Un cycle d'initiation au basket



Un match aux internationaux de tennis de Strasbourg



Une randonnée le long de l'Andlau



La cueillette des fraises et la confiture



La préparation et le lancement des micro-fusées avec l'espace jeunes

APP ENTZHEIM

AU FIL DE L'EAU

En 2014, l'association a organisé les traditionnels temps forts de la saison de pêche :

- En ouverture de la saison au mois de mars, la pêche par équipe dite à « l'américaine »
- En avril, la pêche aux truites et ouverture générale de la pêche à l'étang
- En novembre, pour clore la saison, la pêche aux brochets

Toutes ces manifestations ont remporté un bon succès parmi les 120 membres que compte l'association. Les pêches nocturnes aux silures organisées en soirée pendant toute la période estivale ont également rassemblé de nombreux amateurs qui ont pu réaliser de belles prises. Les cartes vacances ont remporté également un grand succès cette année surtout parmi la jeunesse. Rappelons que des repeuplements sont effectués annuellement en carpes, tanches et gardons ; des truites et des brochets pour les manifestations particulières.

Calendrier 2015 :

- Pêche à « l'américaine » le dimanche 22 mars 2015
- Pêche aux truites le dimanche 29 mars 2015
- Pêche aux brochets le week-end du 7 et 8 novembre 2015

La première vente de cartes de pêche se tiendra le dimanche 25 janvier 2015 de 10h à 12h au club-house. Avis aux amateurs pour rejoindre nos rangs.

Pour tous renseignements concernant la pêche à l'étang ou la pêche en général, veuillez nous rendre visite, les samedis entre 17h et 19h, les dimanches



entre 10h30 et 12h, à notre club-house, ou consulter notre site <http://app.entzheim.free.fr> ou encore contacter notre garde de pêche Alain au 06 81 04 79 95.

L'APP vous souhaite de passer d'agréables fêtes de fin d'année, et vous souhaite une bonne et heureuse année 2015.

Jean-Pierre Andress

CLUB L'AGE D'OR

Chaque 3^{ème} jeudi du mois les aînés se retrouvent à la salle des fêtes pour un moment convivial

Après la pause des 2 mois de juillet et août, chacun est heureux de retrouver les amis. Les discussions vont bon train, plutôt animées autour d'un café ou d'un verre de vin.

Nous serons très heureux d'accueillir de nouveaux participants, rendez-vous le 3^{ème} jeudi du mois à 14 heures dans la petite salle des fêtes.

Ch. PAILLET



D'ENTZHEMER SEEKNÄCKES



Instantanés de la pièce de la saison 2014



Sketch présenté le 7 décembre lors de la fête des aînés

Les 17, 18, 24 et 25 janvier et les 7, 8, 14 et 15 février 2015 nous vous présenterons notre nouvelle pièce : « Ken Mückser sünscht knallt's ! »
Que de contretemps et d'embûches attendent notre héros écrivain Patrick, alors qu'il se retire dans son chalet vosgien pour être mieux inspiré... soi-disant !!!



SOGECA

GRUPPE TELLOS

Eclairage Public - Gaz - Electricité - Chauffage Urbain

" LE RIED " HERRLISHEIM

www.tellosgroup.com

TÉL. 03 88 59 76 88



1924 – 2014 : 90 ANS JOYEUX ANNIVERSAIRE À LA « CONCORDE » !

C'est une année un peu particulière pour La Société de Musique La Concorde qui fête son 90^{ème} anniversaire avec comme cadeau une nouvelle salle de répétition à l'ENVOL, que demander de plus !!!

La création date du 19 juillet 1924. A l'origine un groupe de musiciens qui se rendaient à Blaesheim pour la pratique musicale et qui ont décidé de créer leur propre harmonie à Entzheim. Le comité d'origine est composé de 8 personnes dont le président Guillaume FREYSZ, le trésorier Philippe NOEPEL et le secrétaire Eugène BAUER. La période allemande n'étant pas très éloignée et la maîtrise de la langue française sans doute imparfaite ou inexistante, les statuts d'origine sont rédigés en allemand. Ils ne seront traduits que tardivement en 1952.

C'est aussi l'occasion de faire un petit parallèle entre 1924 et 2014

1924

- L'ensemble est constitué exclusivement d'hommes
- Les répétitions ont lieu dans une arrière-salle de bistrot « Aux deux clefs » « bis'Philipp » qui mettait gratuitement une salle à disposition, ce sont les locaux qu'occupent aujourd'hui le Steinkeller.
- Présence obligatoire sous peine d'amende ainsi que d'autres contraintes du même genre parfaitement normales à l'époque
- L'association organise des bals plusieurs fois par an et monte des pièces de théâtre

2014

- les rangs se sont largement féminisés et entre-temps les statuts ont été rédigés en français
- Une nouvelle salle de répétition
- Bal et théâtre ont disparu de son activité au profit de l'organisation du marché aux puces
- Et une certaine souplesse dans le règlement intérieur a été introduite...



Voilà pour ce comparatif qui pourrait être étendu mais restons-en là.

Une harmonie vit, grandit, traverse des crises, des départs, de nouveaux membres, des naissances et malheureusement aussi des décès. Cette année Charles NOEPEL nous a quitté à la veille du concert annuel, facteur du temps de sa vie active, dès 15 ans et durant presque 68 ans, il a tenu le pupitre d'ALTO instrument que l'on ne rencontre pratiquement plus aujourd'hui.

Notre activité en 2014 est comparable aux années passées : concert annuel, fête de la musique, messti/marché aux puces, fête nationale, sortie amicale pour ne citer que les plus importantes. Avec toutefois la participation à un autre anniversaire remarquable le 19 octobre dernier : les 80 ans de l'harmonie de LINGOLSHEIM, une autre dame d'un âge certain.

Mais au fait ???? En longeant l'ENVOL ne vous est-il pas arrivé d'entendre de la musique ?? Et peut-être avez-vous eu envie d'en faire également ou de ressortir un instrument de son étui ? Alors pourquoi hésiter ?? Poussez la porte de la salle des répétitions un mardi soir et vous serez accueillis à bras ouverts.

En cette fin d'année 2014, l'ensemble des membres vous souhaite de passer de belles fêtes de Noël et « e güeti rutsch » vers la nouvelle année!

Benjamin FISCHER

ECOLE MUNICIPALE DE MUSIQUE D'ENTZHEIM

L'Ecole Municipale de Musique d'ENTZHEIM comprend une équipe composée de 15 professeurs et de sa directrice, avec un nombre de 80 élèves inscrits pour l'année 2014/2015.

Cette année 2014 certains élèves ont obtenu de très bons résultats lors des épreuves internes de Formation Musicale: Keziah NOMENYO, Camille LORENTZ, Adrien MASSÉ et d'instruments: Gauthier FRANK

BRAVO à TOUS pour vos résultats.

Disciplines enseignées:

- Les instruments à vents: la flûte traversière, la clarinette, le saxophone, l'euphonium, le trombone et l'accordéon.
- Les percussions: la batterie ainsi que l'atelier de percussions
- Les cordes: la guitare classique, rock, jazz, d'accompagnement et la guitare basse ainsi qu'un atelier de musiques actuelles. Création de la classe de violon depuis septembre 2013.
- Les claviers: le piano.
- La voix: le chant ainsi que le travail vocal des enfants dans les cours de F.M.
- Les classes du jardin musical et de formation musicale: Eveil et orientation et Formation Musicale ainsi que des interventions en milieu scolaire (à l'Ecole Maternelle)
- Les ateliers de pratiques collectives: l'orchestre des jeunes, l'atelier de musiques actuelles / jazz et l'atelier de percussions.

Toute nouvelle classe peut voir le jour en fonction de la demande et des possibilités de la structure.

Les objectifs:

- L'école de musique participe activement à la vie culturelle de la commune par le biais des auditions et concerts donnés par les élèves.
- De plus, la présentation d'instruments dans les nouveaux bâtiments de l'ENVOL en septembre dernier a donné l'envie à quelques-uns de rejoindre l'école municipale de musique. Plus de 25 nouvelles inscriptions.

Toute nouvelle inscription peut avoir lieu en cours d'année en fonction des disponibilités restantes.

Quelques dates importantes à retenir:

- Audition d'HIVER: le vendredi 13 février 2015 à 19h00 dans le bâtiment de l'ENVOL (salle de répétition de la CONCORDE)



Concert de fin d'année le 6 juin 2014



- Audition des PETITS (classes d'éveils et d'orientation) à 18 h et des pianistes à 19 h 15: le lundi 18 mai 2015: dans le bâtiment de l'ENVOL (salle de répétition de la CONCORDE)

- Concert de FIN D'ANNEE: le vendredi 5 juin 2015 à 19h00 à la salle des Fêtes.

- Portes Ouvertes à l'Ecole de Musique: Du lundi 15 au samedi 20 juin 2015 à l'ENVOL et dans la salle jaune au 1er étage de l'Ecole Maternelle (pour les petits des classes d'Eveils et d'Orientation)

Pour tous renseignements vous pouvez contacter la Directrice de l'école municipale de musique Véronique WENDLING (Tél.06 70 24 57 12 ou par mail: musique@entzheim.fr). Il est également possible de la rencontrer à la mairie les mardis après midis de 13 h 45 à 15 h 45 (hors vacances scolaires).

Musicalement vôtre

La directrice de l'Ecole Municipale de Musique d'Entzheim
Veronique Wendling

FOOTBALL CLUB ENTZHEIM 1945

Septuagénaire, le Football Club d'Entzheim fêtera en 2015 ses 70 printemps. L'occasion de revenir sur ces années de passion autour des jaunes et noir. Un anniversaire à fêter autant qu'un cap historique à honorer comme il se doit. Afin de marquer d'une pierre blanche cet acte fondateur du FC Entzheim, le club organisera une grande manifestation le week-end du 27 et 28 juin 2015.

Tout a commencé à l'issue de la seconde guerre mondiale, le maire M. Philippe FREYSZ a créé le club pour implanter une activité sportive dans le village. Fonctionnant avec une seule équipe sénior au départ, le club a connu sa première évolution en 1962 avec la création d'une équipe « minimes ». Aujourd'hui, les jeunes représentent la moitié des membres du club au sein de 8 équipes: 2 équipes pitchounes,



1^{ère} équipe officielle

Debouts : Pignon J., Jeandidier, Heitz R., Andress P., Gauthier, Marx D., Muller F., Kruther C., Bauer E.

Accroupis : Zilberzahn E., Brumder F., Neuburger R., Rieb J



2 équipes débutants, 1 équipe U11, 2 équipes U13 et 1 équipe U15. Le football club d'Entzheim poursuit depuis quelques années sa politique axée sur la formation des jeunes. Il est apparu primordial de favoriser la formation des jeunes pour pérenniser l'activité et l'avenir du club. En parallèle, le club évolue avec 2 équipes séniors en Promotion, 1 équipe vétérans et 1 équipe super-vétérans qui tentent de jouer les premiers rôles dans leur championnat respectif.

Le 6, 7 et 8 février prochain, le FCE organisera son 1er tournoi FUTSAL dans la salle de l'Envol. Moment de convivialité qui permettra de réunir l'ensemble des sections de notre club. Le vendredi soir sera consacré à un tournoi vétérans, le samedi sera réservé aux jeunes et les séniors clôtureront la manifestation le dimanche 8 février.

Une association telle que le football club d'Entzheim ne pourrait pas fonctionner sans vous, sans ses dirigeant(e)s, bénévoles, supporters et supportrices, parents et sponsors. L'occasion nous est offerte de vous remercier pour votre soutien et votre aide tout au long de l'année. Nous ne sommes bien évidemment jamais assez nombreux pour assurer le développement de notre club. Si vous souhaitez vous investir, n'hésitez pas à contacter un des membres du comité ou nous adresser un message à contact@fcentzheim.fr. Depuis le mois de septembre, le club dispose d'un site internet www.fcentzheim.fr qui vous permet de suivre toute l'activité sportive et extra-sportive de votre club de football.

Le comité, les éducateurs, les entraîneurs et les joueurs du Football Club d'Entzheim vous souhaite de joyeuses fêtes de fin d'année et une bonne année 2015.

Bruno BAUER
Franck ZIMMERLIN



A FEE ASSOCIATION FITNESS ENVOL ENTZHEIM

Nos activités éveil corporel, fitkids, zumbakids sont des séances à dimension éducative et sociale parce que bien grandir ça s'apprend pour avancer dans ses réussites et progrès.

Dans une séance vont se succéder, des activités de poursuite, d'adresse, d'expression, de danse, de parcours de motricité dans un esprit d'équipe, et aussi de yoga pour se détendre et bien respirer. Les cours adultes: bien-être - fitness - step - zumba - special dos pilates et relaxation sont des combinaisons gagnantes pour une bonne hygiène de vie et une meilleure santé.

Chaussez vos baskets chaque semaine, votre cœur vous dira merci.



Renseignements horaires et fiche d'inscription sur le site officiel de la mairie d'Entzheim: <http://entzheim.reseaudescommunes.fr/fr/association/1/5573/a-f-e-e>

Hôtel Père Benoît ★ ★ ★
Tél. 03 88 68 98 00

- 60 chambres
- TV Écran plat
- Internet wifi haut-débit
- Parking fermé
- Dans la cour d'une ancienne ferme rénovée



- Spécialités alsaciennes dont la fameuse **tarte flambée** au feu de bois
- Ouvert tous les soirs du lundi au samedi et à midi du mardi au vendredi



Restaurant Steinkeller
Tél. 03 88 68 91 65



34, route de Strasbourg - 67960 ENTZHEIM - www.hotel-perebenoit.com - resa@hotel-perebenoit.com

L'ENVOLENT D'ENTZHEIM : UN DÉCOLLAGE PROMETTEUR !



L'Envol à peine inauguré, une nouvelle association sportive dévolue au badminton voyait le jour à Entzheim le 24 mai dernier. Pour une naissance, EVE, ça sonne bien, n'est-ce pas ?

La période de mai à août fut consacrée aux tâches administratives: assemblée constitutive, bureau directeur, statuts, tribunal, presse, bulletin d'inscription, règlement intérieur, affiliation Ligue d'Alsace de Badminton, compte bancaire, site internet, logo, tract pour inscriptions... Vive l'informatique, la messagerie électronique et l'ordinateur portable qui permettent des « réunions de chantier » même dans son fauteuil! Et merci à nos pros du net, du web et du mobile!

Dès la rentrée de septembre, ce fut l'affluence. Plus de 120 personnes se sont montrées intéressées, plus de 100 ont déjà adhéré! Les mardis et vendredis soir, c'est une vraie ruche! Les sept terrains tournent à plein dans une ambiance fort sympathique où débutants et joueurs plus confirmés se côtoient, se conseillent, montent les terrains ensemble et s'invitent à les partager.

On retrouve là des gens de tous les quartiers et de toutes les générations d'Entzheim, des nouveaux arrivants aux plus enracinés, des très jeunes aux bien plus mûrs, des personnes qui viennent seules, par deux ou en groupe... Mais aussi des personnes extérieures. Le bouche à oreille semble bien fonctionner.

L'école de « bad' » du samedi matin est, elle aussi, au diapason des séances adultes: plus d'une vingtaine d'enfants profitent des conseils avisés de membres du comité qui se forment auprès de la Ligue d'Alsace pour accompagner les jeunes dans leur évolution.



Et tout ceci est dirigé par un comité dynamique, volontaire, dévoué, ingénieux, plein d'idées déjà concrétisées, plein d'autres qui verront le jour ultérieurement (tournoi interne, rencontre interclubs, matinée récréative, fête du lac...)

Ce démarrage est très encourageant et le comité est bien conscient qu'il ne faut pas s'enflammer au risque de se consumer rapidement. Mais pour le moment, savourons le résultat d'un travail bien entamé. Et si le cœur vous en dit, venez à pied, à vélo ou « envolant » avec nous!

Badmintonnement vôtre !



ENTZHEIM TENNIS CLUB

La saison 2014 est une grande année pour l'ETC.

Le fait majeur est la livraison du court couvert, une salle magnifique et saluée par toutes les équipes qui sont venues jouer à ENTZHEIM. Nous remercions chaleureusement Monsieur le maire et le conseil municipal pour cette réalisation.

L'inauguration de l'Envol restera inoubliable pour notre club, avec une soirée festive pour conclure cette journée en feu d'artifice.

Ce nouveau court couvert permet aux jeunes de l'école de tennis, encadrés par notre entraîneur brevetée d'Etat, de pratiquer leur discipline durant toute l'année scolaire. Nous avons



Equipe +45



Tennis Tour

équipe catégorie + 45 ans. Un premier titre pour notre club qui ouvre le compteur d'autres victoires.

Pour terminer, nous allons organiser du 29 mai au 14 juin 2015, le premier tournoi de tennis Open d'ENTZHEIM qui sera ouvert aux Femmes et Hommes de la région de non classé à Classement 15.

De très beaux matchs en perspective ! Venez nombreux encourager les participants !

Nous souhaitons à tous de bonnes fêtes de fin d'année et rendez-vous en 2015 autour des courts de tennis.

Le comité de l'ETC

actuellement 35 jeunes inscrits, de nouvelles inscriptions sont possibles dans l'année.

Une journée « Tennis tour » a été organisée courant septembre dans notre salle par des intervenants du comité départemental de tennis pour faire découvrir notre sport à deux classes de l'école d'Entzheim.

Nos équipes adultes et jeunes toujours aussi motivés sont présentes dans tous les championnats par équipes du Bas Rhin. Nous pouvons aussi maintenant participer au championnat d'hiver par équipe.

Nous avons pour notre première participation remporté le titre de champion du Bas Rhin par



Tennis Tour

BASKET-BALL

Une entente a été créée avec la section basket-ball de la Vogesia Holtzheim afin de développer la pratique du basket à Entzheim. Actuellement 25 enfants de différents âges pratiquent ce sport à l'Envol, les lundis et jeudis soir de 16h à 17h.

La section basket-ball de la Vogesia comptabilise à ce jour 227 licenciés répartis en 8 équipes jeunes et 6 équipes séniors.

Pour tous renseignements section jeunes / Isabelle GLAVASEVIC - Tél. 0649 297 730 - Email : isa.basket@outlook.fr



Match d'exhibition Holtzheim - Schaeffersheim à l'occasion de l'inauguration de l'Envol



Minimes masculin



Stage vacances Entzheim



Groupe stage août Entzheim catégorie mélangée



Ecole de Basket



Ecole de Basket

LA BOULE VOLANTE ENTZHEIM

L'été s'en va lentement, l'automne s'installe. Les souvenirs de vacances sont encore présents, ballades, bains de mer, sorties en montagne, Pétanque.

Eh bien continuez, rejoignez-nous les Mardi et Mercredi après midi de 14h à 19h pour poursuivre vos « parties de boules ». Détente, convivialité, bonne humeur sont les moteurs de notre association.

Des personnes compétentes vous conseilleront et vous guideront en matière de « tactique » et « technique » boulistique.

Cette année encore, les couleurs « Jaune et Noir » de la Boule Volante ont été vues sur nombre de terrains du département, avec une participation aux Championnats de France, catégorie « Jeunes ».



Aurélien CASTRO, Vice Champion d'Alsace Triplettes Cadets 2014

Grâce au soutien efficace de la municipalité, nous disposons d'installations qui nous permettent de pratiquer notre sport dans de bonnes conditions et dans un cadre agréable.

Le Président et les membres de l'Amicale de pétanque de la Boule Volante vous souhaitent de Joyeuses Fêtes de fin d'année et vous présentent leurs meilleurs vœux de bonheur et de santé pour 2015.

Le Président
Guy LANDE

**1^{er} Courtier Régional
Indépendant en Prêt Immobilier**



Laurent LLEDO
Tél. 06 47 49 18 72
E-mail : laurent.lledo@plurifinances.fr

Un crédit vous engage et doit être remboursé. Vérifiez vos capacités de remboursement avant de vous engager. Loi Murcef du 11/12/2001 "Aucun versement de quelque nature que ce soit ne peut être exigé d'un particulier, avant l'obtention d'un ou de plusieurs prêts d'argent."

Prêts immobiliers :
Profitez de nos tarifs négociés, pour obtenir votre prêt aux meilleures conditions du marché.
Nous sommes LE spécialiste du *financement immobilier*.

Assurances de prêts :
Nous négocions pour vous les assurances emprunteurs.

Rachat d'un prêt :
Nous vous accompagnons tout au long de votre *opération de rachat de crédit*.

Défiscalisation / Investissement :
Préparez votre retraite grâce à un investissement immobilier défiscalisant.
Consultez nous, nous avons des solutions pour vous.

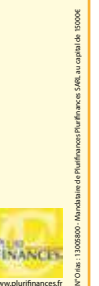

PAROISSE CATHOLIQUE

Après les festivités de fin d'année 2013, le 19 janvier, notre première étape a été la célébration œcuménique, qui se situe au cœur de la semaine de l'unité des chrétiens dans le monde. Cette année nous étions rassemblés autour du thème « Le Christ est-il divisé? ». Cette célébration nous donne l'occasion de travailler pour l'unité et de nous retrouver en prière avec nos amis protestants, célébration à l'issue de laquelle nous avons prolongé ce partage autour du verre de l'amitié.

Au mois de mai, lors de l'assemblée générale de l'Association des Œuvres Catholiques, notre président, Jean-Louis Monot, a souhaité mettre un terme à ses fonctions, cela après 20 années de présidence. La communauté lui réitère ses remerciements pour les efforts fournis ainsi que pour son engagement au service de notre association.

Lors du barbecue annuel, fin juin, et en présence de M. Le Maire Jean Humann, l'AOC lui a exprimé ses remerciements tout en lui souhaitant de profiter d'un repos bien mérité.

Cette tribune me donne également l'occasion de souhaiter la bienvenue à l'abbé Léon Gürtner, prêtre coopérateur officiant fréquemment lors de nos messes à Entzheim, qui vient de s'installer dans la commune.

Il n'est peut-être pas inutile de rappeler que la Communauté catholique d'Entzheim, au travers de l'AOC, fait partie de la communauté de paroisses de Geispolsheim sous le patronage de Notre Dame de Hattisheim, communauté qui regroupe Geispolsheim village (St Marguerite), Geispolsheim Gare (St Thérèse), Lipsheim (St-Pancrace), Blaesheim et Entzheim. A ce titre, les membres de notre association font partie des équipes liturgiques, du Conseil Pastoral et des visiteurs des malades.

Ces différentes activités, ainsi que la présence lors de différentes cérémonies, baptême, mariage, funérailles, nécessitent de la disponibilité pour les membres. Pour cela, nous serions très heureux d'accueillir de nouveaux paroissiens qui souhaiteraient s'investir dans notre association.

Vous aurez peut-être remarqué que la publication « vivre ensemble » ne paraît plus ces derniers mois. Celle-ci est remplacée par la lettre mensuelle "news cathogéis" diffusée par internet. Pour l'obtenir il est possible



de s'abonner en en faisant la demande par courriel à l'adresse: paroisses.cathogéis@numericable.fr. Dans ce 'news "vous trouverez toutes les informations concernant la vie quotidienne de notre communauté de paroisses.

2015 n'est pas loin, et je vous invite d'ores et déjà à noter les dates pour deux moments forts: la célébration œcuménique du dimanche 18 janvier prochain et notre fête paroissiale qui aura lieu le 4 octobre, venez nombreux, ces moments de convivialité sont précieux et trop rares.

Notre curé, le Père Schaeffer, se joint à moi pour vous souhaiter de très belles et saintes Fêtes de Noël. Bonne année 2015.

Jean-Paul FEUERMANN
Président de l'Association des Œuvres Catholiques



PAROISSE PROTESTANTE

Chers amis, encore une année qui s'achève, avec son lot de joies mais aussi de peines. Ne laissons pas les moments difficiles assombrir tout le tableau; en y regardant de près, on trouve toujours des motifs pour célébrer la vie et continuer à espérer. C'est la vocation de l'église en général: susciter et entretenir l'espérance, dans un monde où tout pousse à la déprime.

Dans une société où tout est construit autour de l'individu et où la perte des repères devient préoccupante, la paroisse protestante essaie de créer du lien et du sens, à travers une série d'activités proposées pour tous les âges et tous les goûts: chorale, bricolage, culte à 4 pattes, action sociale/humanitaire, animation jeunesse, partage biblique, réunion de prière, fêtes, culte dominical, week-end des familles, bénévolat, concerts, etc.

Pour vous renseigner, vous pouvez contacter le pasteur au 0388688305 ou par mail à l'adresse: « paroisse.protestante@entzheim.fr ». Vous pouvez aussi vous abonner au bulletin paroissial (BIPPE) par mail en envoyant votre adresse mail.



Nous tenons à remercier toutes les personnes qui ont répondu à notre appel pour des dons à destination du Togo.

Nous avons pu réaliser une belle collecte de vêtements, chaussures, sacs, fournitures scolaires, livres... qui feront le bonheur de personnes sous d'autres cieux.

Notre projet Togo entre maintenant dans sa deuxième phase: au cours de l'année 2015, nous organiserons des manifestations (soirée tartes flambées, jazz, concert...) dans le but de financer l'acheminement des articles jusqu'aux destinataires. Nous communiquerons sur ces événements en temps opportun.

Notre Dieu est fidèle et ne nous abandonnera jamais. Il nous promet son soutien, si nous nous tournons vers lui dans la confiance.

Joyeuse fête de Noël.
Bonne et heureuse année 2015



Fête des Récoltes



Culte spécial Togo

SERVICES PUBLICS

Mairie d'Entzheim ☎ 03 88 68 81 90
Télécopie : 03 88 68 96 36
Courriel : mairie@entzheim.fr
55, route de Strasbourg – 67690 ENTZHEIM
Heures d'ouvertures : du lundi au jeudi de 8h à 12h et de 13h à 18h - vendredi de 8h à 12h et de 13h à 17h
Site internet : www.entzheim.fr

Bureau de poste ☎ 03 88 68 81 00
75, route de Strasbourg – 67960 ENTZHEIM
Heures d'ouvertures : lundi, mardi, jeudi et vendredi de 9h à 12h et de 14h30 à 16h30 - mercredi de 14h à 16h30 - samedi de 9h à 11h30 – Départ courrier à 15h30

Gendarmerie du canton de Geispolsheim ☎ 03 88 68 61 62
2, rue Séné - 67118 GEISPOLSHHEIM

Communauté Urbaine de Strasbourg ☎ 03 88 60 90 90
1, Parc de l'Étoile – 67076 STRASBOURG

Médiathèques du réseau Pass'relle
Renseignements sur www.mediatheques-cus.fr

Hôtel du Département ☎ 03 88 76 67 67
Place du Quartier Blanc – 67964 STRASBOURG

Préfecture du Bas-Rhin ☎ 03 88 21 67 68
5, place de la République - 67073 STRASBOURG
Ouvert du lundi au vendredi de 8h à 16h

Hôtel des Finances d'Illkirch ☎ 03 90 40 65 00
13, cours de l'Illiade - 67400 ILLKIRCH GRAFFENSTADEN
Ouvert du lundi au vendredi de 8h30 à 12h et de 13h30 à 16h

PERMANENCES SOCIALES

Centre Médico Social ☎ 03 68 33 80 00
Conseillère en économie sociale et familiale :
Mme Liliane KUHN
Sur rendez-vous les lundis et mercredi de 9h à 11h
Unité territoriale d'action médico-sociale – CUS Sud –
1, rue des Bouvreuils – BP 47 – OSTWALD – 67381 TANNERIES CEDEX

Assistante sociale de secteur :
Mme Madeleine LADOUCE ☎ 03 68 33 80 00
sur rendez-vous les mercredis matin et les jeudis après-midi
à l'Unité territoriale d'action médico-sociale
CUS Sud – 1, rue des Bouvreuils – BP 47 – OSTWALD
67381 Tanneries Cedex

Puéricultrice de secteur :
Mme Marie HAUBTMANN ☎ 03 68 33 80 00
Sur rendez-vous à l'Unité territoriale d'action médico-sociale
– CUS Sud – 1, rue des Bouvreuils – BP 47 – OSTWALD –
67381 Tanneries Cedex

UNIAT
(Union Nationale des Invalides et des Accidentés du Travail)
Permanence chaque 1^{er} mardi du mois de 10h à 11h à la
Mairie de Lingolsheim 7, rue du Château
67380 LINGOLSHEIM ☎ 03 88 78 88 88

TRANSPORTS

Aéroport International de Strasbourg Entzheim
☎ 03 88 64 67 67

Compagnie des transports strasbourgeois - Allo CTS
☎ 03 88 77 70 70 – www.cts-strasbourg.fr

Taxibus Montagne Verte – Entzheim : du lundi au dimanche, les taxis attendent les usagers à la station tram Montagne Verte et les déposent à l'arrêt de bus habituel. Ce service est accessible à 20h15, 20h45, 21h45, 22h45 et 23h15 avec un titre de transport classique sans surcoût.

Mobistras : Service de transport des personnes à mobilité réduite sur la CUS. ☎ 03 88 23 80 70
www.mobi.strasbourg.eu

Gare S.N.C.F. Strasbourg - Renseignements ☎ 36 35
www.voyages-sncf.com

TER Alsace ☎ 0800 77 98 67 – www.ter-sncf.com/alsace

Taxi Entzheim jour et nuit : ALSACE CAB TAXI
M. TEIXEIRA Adriano ☎ 06 07 76 64 95

AUTRES RENSEIGNEMENTS PRATIQUES

Tribunal d'Instance ☎ 03 88 55 33 10
144a, route de Lyon - 67400 ILLKIRCH-GRAFFENSTADEN

Maison de la Justice et du Droit ☎ 03 90 20 64 14
6, rue de Flandre - 67000 STRASBOURG
Permanences juridiques sans rendez-vous, tous les jours en dehors des vacances scolaires, de 09h00 à 12h00

Conciliateur : permanence le 3^{ème} mercredi de chaque mois de 9h00 à 12h00 en mairie d'Entzheim sur rendez-vous. Les interventions du conciliateur sont gratuites. ☎ 03 88 68 81 90

Consultations juridiques gratuites : chaque premier samedi du mois, à la salle du « Préau » cour de la Mairie, de 10h à 12h, par un avocat inscrit au barreau de Strasbourg, sur rendez-vous ☎ 03 88 68 81 90.

ADIL (Association Départementale pour l'Information sur le Logement) permanence chaque 2^{ème} vendredi du mois de 9h à 12h à la Mairie de Lingolsheim 7, rue du Château 67380 LINGOLSHEIM ☎ 03 88 78 88 88

CAUE : l'architecte-conseiller du CAUE du Bas-Rhin intervient dans la commune gratuitement sur rendez-vous. Il renseigne et informe sur tous les problèmes concernant l'acte de construire. ☎ 03 88 15 02 30 – www.caue67.com

ENSEIGNEMENT / JEUNESSE

Collège Jean de La Fontaine ☎ 03 88 59 91 59
1, rue du Collège – 67118 GEISPOLSHHEIM
Principale : Mme Claude BENEDICK

Ecole maternelle ☎ 03 88 68 97 09
Directrice : Mlle Cathy MULLER
Rue du Tramway – 67960 ENTZHEIM

Ecole élémentaire ☎ 03 88 68 88 62
Directeur : M. Florent KLEIN
Rue de la Blieth – 67960 ENTZHEIM

Périscolaire ☎ 09 64 36 68 34 - 06 87 92 68 87
Groupe scolaire – rue du Tramway – 67960 ENTZHEIM
Mlle Cindy MUSACCO ☎ 06 87 92 68 87
periscolaire@entzheim.fr

Espace jeunes ☎ 03 88 68 89 86 - 06 74 34 77 10
Envol - rue des Sports - 67960 ENTZHEIM
M. Jérôme CHRIST
entzheim@gmail.com

STRUCTURES PETITE ENFANCE

Micro-crèche Le Monde des Lutins ☎ 09 84 07 54 07
1c, rue Pégase - 67960 ENTZHEIM

Les Petits Aviateurs ☎ 09 84 07 54 07
3a, Allée des Forgerons - 67960 ENTZHEIM
courriel : mondedeslutins@hotmail.fr (contact pour les deux structures)

Relais assistante maternelle ☎ 03 88 78 88 94
104, rue du Maréchal Foch – 67380 LINGOLSHEIM
Fermé durant les congés scolaires
La liste des assistantes maternelles agréées est disponible en mairie.

CULTES

Presbytère Protestant à Entzheim ☎ 03 88 68 83 05
Monsieur le Pasteur Dedenyo NOMENYO

Presbytère Catholique à Geispolsheim ☎ 03 88 68 97 45
Monsieur le Curé Gérard SCHAEFFER

EMPLOI

Pôle Emploi de Lingolsheim ☎ 39 49 - www.pole-emploi.fr
20, allée des Foulons – BP 303 LINGOLSHEIM
67831 TANNERIES Cedex

Mission locale pour l'emploi ☎ 03 88 76 19 75
Fax : 03 88 76 00 20 - www.mlpe.eu
pour les jeunes de 16 à 25 ans
7a, rue des Prés - 67380 LINGOLSHEIM
Ouvert du lundi au jeudi de 8h30 à 12h30
et de 14h à 17h - vendredi de 8h30 à 12h30

SANTE

Cabinet médical des docteurs DEISS - ABT
Médecins généralistes
30a, route de Strasbourg – 67960 ENTZHEIM

Docteur ABT ☎ 03 88 68 97 21
Jours et heures de consultation : lundi, mercredi, jeudi de 16h à 19h - vendredi de 14h à 15h30 - mardi de 8h30 à 11h - samedi impair de 8h30 à 10h

Docteur DEISS ☎ 03 88 68 93 47
Jours et heures de consultation : lundi et mercredi de 8h30 à 12h - jeudi et vendredi de 8h30 à 11h - mardi de 16h à 19h - vendredi de 17h à 19h00 - samedi pair de 8h30 à 10h

Cabinet dentaire ☎ 03 88 68 99 00
Docteur WOLLBRETT - 59, route de Strasbourg 67960 ENTZHEIM
Jours et heures de consultation : sur rendez-vous tous les jours de 9h à 12h et de 14h à 19h sauf le mardi matin, le jeudi après-midi et le samedi après-midi

Cabinet de masso-kinésithérapie et ostéopathie FREYSZ - NICOLARDOT ☎ 03 90 64 61 10
Mmes Sandrine FREYSZ – Magdalena KOTUR – Mm. Benjamin HUENTZ – Julien NICOLARDOT
50A, route de Strasbourg – 67960 ENTZHEIM
Consultations sur rendez-vous – Soins à domicile

Cabinet d'infirmières ☎ 03 88 37 06 73
Mmes Julie BIDAL – Chantal LORENTZ
50A, route de Strasbourg – 67960 ENTZHEIM
Soins à domicile et sur rendez-vous



Sage-Femme libérale ☎ 06 69 72 68 70
Mme Marion WURTZ
9, rue Emile Picard – 67380 LINGOLSHEIM
Soins à domicile et sur rendez-vous

Cabinet vétérinaire ☎ 03 88 68 95 01
Docteur LEVY – 26a, route de Strasbourg – 67960 ENTZHEIM

Centre de dépistage du SIDA ☎ 03 69 55 04 12
Centre d'immunologie – Nouvel Hôpital Civil
1, place de l'Hôpital - 67000 STRASBOURG

Maison des Adolescents ☎ 03 88 11 65 65
23, rue de la Porte de l'Hôpital – 67000 STRASBOURG - Ouverte au public du lundi au vendredi de 09h à 18h, sur rendez-vous le matin, avec ou sans rendez-vous l'après-midi de 13h à 18h.
Lieu d'écoute, de conseils et d'accompagnement pour les jeunes de 12 à 21 ans, les familles et les acteurs professionnels.
www.maisondesados-strasbourg.eu

Drogue info service n° vert (gratuit) ☎ 0800 23 13 13
Ecoute cannabis n° vert (gratuit) ☎ 0811 91 20 20
Ecoute alcool n° vert (gratuit) ☎ 0811 91 30 30
Violences conjugales info ☎ 39 19
Allo enfance maltraitée ☎ 119

Caisse Primaire d'Assurance Maladie ☎ 36 46
2, rue du Vieux Moulin - 67400 ILLKIRCH-GRAFFENSTADEN
www.ameli.fr

URGENCES

Police secours	☎ 17
Pompiers	☎ 18
Samu	☎ 15
Appel d'urgence européen	☎ 112
Sos mains Strasbourg	☎ 03 88 67 44 01
Sos Médecins	☎ 03 88 75 75 75
Centre anti-poison	☎ 03 88 37 37 37



LA GRANGE À VINS

LE MAGASIN DE TOUTES LES BOISSONS

500 références de vin, grande gamme de bières,
alcools spiritueux, épicerie fine
Coffrets cadeaux et paniers gourmands

2 rue Ettore Bugatti - 67201 ECKBOLSHEIM - Tél. 03 88 78 11 39

www.grange-a-vins.fr



INSCRIPTIONS SUR LA LISTE ÉLECTORALE



En 2015, les électeurs seront appelés à se rendre aux urnes à deux reprises les 22 et 29 mars 2015 pour les élections départementales (anciennement élections cantonales) et en décembre 2015 pour les élections régionales.

Pour pouvoir voter en 2015, les citoyens français doivent être inscrits sur la liste électorale de la commune.

Cette inscription est indispensable afin de pouvoir effectuer votre devoir civique.

Si vous avez déménagé récemment ou si vous n'avez jamais été inscrit sur une liste électorale, vous devez demander votre inscription à la mairie d'Entzheim en justifiant de votre identité, votre nationalité française et votre domicile.

**Date limite de l'inscription
mercredi 31 décembre 2014 à 16 heures**

La mairie sera ouverte ce jour-là de 8 heures à 12 heures et de 13 heures à 16 heures.

Les jeunes atteignant l'âge de 18 ans avant le 1^{er} mars 2015 peuvent vérifier en mairie leur inscription d'office.

Il est à noter que pour ces élections seuls les électeurs de nationalité française pourront voter.

Tout comme lors des élections municipales et européennes de 2014 la carte d'identité devra être obligatoirement présentée lors de votre passage dans le bureau de vote.

OBLIGATIONS HIVERNALES DES PROPRIÉTAIRES



La commune d'Entzheim rappelle aux propriétaires leur obligation de dégager ou de faire dégager les trottoirs devant leur habitation en cas de neige en veillant à laisser libre les bouches d'incendie, les caniveaux ainsi que les puisards de rue.

En cas de verglas, il y aura lieu de répandre du sable ou du sel. L'épandage du sel est cependant interdit sur les trottoirs plantés d'arbres.

L'attention des propriétaires est attirée sur le fait que leur responsabilité est directement engagée en cas de non-observation de ces prescriptions.

RAPPEL : SUBVENTIONS AUX PARTICULIERS

La commune d'Entzheim a mis en place plusieurs dispositifs de subventions aux habitants afin de promouvoir le développement durable et la valorisation du patrimoine.

- Récupération des eaux pluviales des toitures
- Promotion de l'énergie solaire thermique
- Ravalement de façades et valorisation du patrimoine bâti non protégé

Pour tout renseignement concernant ces subventions, merci de contacter la mairie (03 88 68 81 90).

A noter que la Communauté Urbaine de Strasbourg verse aussi une subvention de 30 € pour l'acquisition d'un bac à compost individuel (renseignements au 03 88 60 90 09).

LA GENDARMERIE VOUS INFORME ...

Afin d'éviter la dégradation de votre boîte aux lettres la nuit de la Saint Sylvestre, il est préférable de laisser cette dernière ouverte.

Devenir GENDARME
Être acteur de sa vie... pour celle des autres

Brigade de Gendarmerie
2 rue de Séné 67118 GEISPOLSHHEIM
☎ 03.88.68.61.62

www.lagendarmerierecrute.fr

INFORMATIONS RECRUTEMENT
0 820 220 221

PASSAGE DE LA DÉCHETTERIE MOBILE Rue Jacques Humann

Samedi 17 janvier 2015 de 9h à 17h
Lundi 16 février 2015 de 11h à 19h
Mercredi 18 mars 2015 de 11h à 19h
Samedi 18 avril 2015 de 9h à 17h
Lundi 18 mai 2015 de 11h à 19h
Mercredi 17 juin 2015 de 11h à 19h

Samedi 18 juillet 2015 de 9h à 17h
Lundi 17 août 2015 de 11h à 19h
Mercredi 16 septembre 2015 de 11h à 19h
Samedi 17 octobre 2015 de 9h à 17h
Lundi 16 novembre 2015 de 11h à 19h
Mercredi 16 décembre 2015 de 11h à 19h

PASSAGE DE LA DÉCHETTERIE VERTE Rue Jacques Humann

Samedi 04 avril 2015 de 10h à 17h
Mercredi 06 mai 2015 de 14h à 19h
Vendredi 05 juin 2015 de 14h à 19h
Samedi 04 juillet 2015 de 10h à 17h

Mercredi 05 août 2015 de 14h à 19h
Vendredi 04 septembre 2015 de 14h à 19h
Samedi 03 octobre 2015 de 10h à 17h
Mercredi 04 novembre 2015 de 14h à 19h

L'utilisation des déchetteries autres que celles de la Communauté Urbaine de Strasbourg (par exemple Duppigheim...) n'est pas autorisée pour les habitants d'Entzheim.

JOURNÉES DE COLLECTE DÉCALÉES

A Entzheim le jour de collecte hebdomadaire des déchets ménagers est fixé le mercredi. Toutefois, ce jour peut être décalé en raison de jours fériés.

En 2015 les jours de collecte décalés sont les suivants :

Mardi 23 décembre 2014 au lieu du mercredi 24 décembre 2014 (rappel)
Mardi 31 mars 2015 au lieu du mercredi 01 avril 2015
Jeudi 09 avril 2015 au lieu du mercredi 08 avril 2015
Jeudi 28 mai 2015 au lieu du mercredi 27 mai 2015
Jeudi 16 juillet 2015 au lieu du mercredi 15 juillet 2015
Jeudi 12 novembre 2015 au lieu du mercredi 11 novembre 2015
Mardi 22 décembre 2015 au lieu du mercredi 23 décembre 2015

Nous vous invitons à bien prendre note dès à présent de ces journées de collecte décalées.

**TOUTES CES INFORMATIONS FIGURENT DANS LE CALENDRIER DE COLLECTE 2015
DISTRIBUE PAR LA COMMUNAUTE URBAINE DE STRASBOURG**

Floreal Center **VillaVerde** **CARTE DE FIDELITE**

La qualité horticulteur

- Animalerie
- Plantes de Saisons
- Plantes de pépinière
- Plantes fleuries et vertes
- Boutique Cadeaux

Toute l'équipe de **FLOREAL Center K** vous souhaite d'excellentes fêtes de fin d'année et vous présente ses meilleurs vœux pour l'an 2015

03 88 55 41 50
www.villaverde-geispolsheim.fr

50 rue de la Gare - 67118 GEISPOLSHHEIM

Ouverture :
lundi de 10h à 12h et de 14h à 18h 30
mardi au vendredi de 9h à 12h et de 14h à 18h 30
samedi de 8h 30 à 17h



8 rue des cigognes - 67960 ENTZHEIM
Tél. 03 90 29 70 10 - Fax 03 90 29 75 90
www.xeos-france.com - secretariat@xeos-france.com



8 rue des cigognes
67960 ENTZHEIM
Tél. 03 90 29 70 10
Fax 03 90 29 75 90
www.xeos-france.com
secretariat@xelec-france.com



25 ans d'expérience

AGENCEMENT • DECORATION • INSTALLATION

Votre salle de bain "clefs en main"

Mais aussi...

- Dépannages et réparations
- Remplacement de votre baignoire et de votre chauffe-eau dans la journée
- Salle de bain spécifique pour personnes à mobilité réduite

Etude et devis détaillés sur demande au **06 49 13 43 71**
06 82 43 24 57

alsa.hydro.concept@gmail.com
3 rue des Chênes 67960 ENTZHEIM

CALENDRIER DES MANIFESTATIONS 2015

JANVIER

- 8 : Paroisse protestante : fête de l'Epiphanie au club house
- 10 : Société de musique « La Concorde » : assemblée générale
- 12 : Association pour le don de sang : collecte de sang
- 14 : Marché du terroir, place de la Mairie, de 16h à 19h
- 15 : Age d'Or : réunion mensuelle
- 17 : Association théâtrale : soirée théâtrale
- 18 : Association théâtrale : matinée théâtrale
- 23 : A.P.P. : assemblée générale au chalet des pêcheurs
- 24 : Association théâtrale : soirée théâtrale
- 25 : Association théâtrale : matinée théâtrale
- 28 : Marché du terroir, place de la Mairie, de 16h à 19h
- 30 : Espace jeunes : représentation théâtrale

FEVRIER

- 7 : Association théâtrale : soirée théâtrale
- 8 : Association théâtrale : matinée théâtrale
- 11 : Marché du terroir, place de la Mairie, de 16h à 19h
- 13 : Association pour le don de sang : assemblée générale
- 14 : Association théâtrale : soirée théâtrale
- 15 : Association théâtrale : matinée théâtrale
- 18 : Familles Rurales : cavalcade
- 19 : Age d'Or : réunion mensuelle
- 20 : Espace jeunes : représentation théâtrale
- 21 : Afee : soirée spectacle
- 25 : Marché du terroir, place de la Mairie, de 16h à 19h

MARS

- 1 : Paroisse protestante : fête du Pardon - théâtre et musique
- 8 : Société de musique « La Concorde » : concert
- 11 : Marché du terroir, place de la Mairie, de 16h à 19h
- 13 : Aprnase : assemblée générale au préau
- 16 : Association pour le don de sang : collecte de sang
- 19 : Age d'Or : réunion mensuelle
- 20 : Case : assemblée générale
- 22 : Paroisse protestante : fête paroissiale
- 22 : A.P.P. : pêche à l'américaine
- 25 : Marché du terroir, place de la Mairie, de 16h à 19h
- 28 : AGF : vente de printemps au préau
- 28-29 : salon du shopping et du bien-être
- 29 : A.P.P. : ouverture pêche

AVRIL

- 2 : Association « La Boule Volante » : soirée tarot
- 8 : Marché du terroir, place de la Mairie, de 16h à 19h
- 16 : Age d'Or : réunion mensuelle
- 18 : Commune : bourse aux plantes au préau
- 19 : Sapeurs -pompiers Entzheim Geispolsheim Blaesheim : randonnée pédestre
- 22 : Marché du terroir, place de la Mairie, de 16h à 19h
- 24 : Familles Rurales : assemblée générale au chalet des pêcheurs
- 24 : Espace jeunes : relais citoyen
- 25 : Paroisse Protestante : soirée tartes flambées et musique jazz

MAI

- 1 : Fête du Lac
- 13 : Marché du terroir, place de la Mairie, de 16h à 19h
- 16-17 : Association artistique des cheminots d'Alsace : exposition artistique
- 18 : Association pour le don de sang : collecte de sang
- 21 : Age d'Or : réunion mensuelle
- 27 : Marché du terroir, place de la Mairie, de 16h à 19h
- 28 : Association « La Boule Volante » : grand concours
- 29 : Espace jeunes : théâtre représentation
- 30 : Football-club Entzheim : soirée loto
- 30-31 : Tennis Club Entzheim : tournoi open

JUIN

- 5 : Ecole de musique : fête de fin d'année
- 6-7 : Tennis club Entzheim : tournoi open
- 10 : Marché du terroir, place de la Mairie, de 16h à 19h
- 13-14 : Tennis club Entzheim : tournoi open
- 14 : Paroisse protestante : fête Togolaise - culte spécial, repas, animations
- 16 : Société de Musique « La Concorde » : fête de la musique
- 18 : Age d'Or : réunion mensuelle
- 21 : Tennis club Entzheim : journée double surprise
- 24 : Marché du terroir, place de la Mairie, de 16h à 19h
- 26 : Espace jeunes : théâtre
- 27 : Familles Rurales : loto
- 27-28 : Football-club Entzheim : 70^{ème} anniversaire

JUILLET

- 3 : Espace jeunes : théâtre création jeunes petit détour par les planches
- 4 : ADAPEI : barbecue au club-house
- 6 au 1.08 : Familles rurales : centre aéré
- 8 : Marché du terroir, place de la Mairie, de 16h à 19h
- 13 : Cérémonie de la Fête Nationale avec feu d'artifice, bal populaire en plein air
- 22 : Marché du terroir, place de la Mairie, de 16h à 19h
- 31 : Familles rurales : fête de fin de centre

AOUT

- 2 : Association Retroencard : exposition
- 3 : Association pour le don de sang : collecte de sang
- 7 au 9 : Société de musique la Concorde : messti et marché aux puces
- 12 : Marché du terroir, place de la Mairie, de 16h à 19h
- 26 : Marché du terroir, place de la Mairie, de 16h à 19h

SEPTEMBRE

- 3 : Commune : réunion préparatoire du calendrier associatif 2016
- 9 : Marché du terroir, place de la Mairie, de 16h à 19h
- 13 : Association pour le don de sang : marche de la solidarité
- 17 : Age d'Or : réunion mensuelle

23 : Marché du terroir, place de la Mairie, de 16h à 19h

26-27 : Association Jumeaux et Plus : bourse aux vêtements et objets de périculture

OCTOBRE

- 4 : Paroisse catholique : fête paroissiale
- 10 : Football-club Entzheim : soirée loto
- 14 : Marché du terroir, place de la Mairie, de 16h à 19h
- 15 : Age d'Or : réunion mensuelle
- 16 : Commune : Remise des prix du concours des maisons fleuries
- 19 : Association pour le don de sang : collecte de sang et ramassages divers (lunettes y compris lunettes de soleil et étuis, appareils auditifs, radiographies anciennes, bouchons liège et plastique, livres)
- 28 : Marché du terroir, place de la Mairie, de 16h à 19h

NOVEMBRE

- 6 : Association « La Boule Volante » : soirée tarot
- 7-8 : A.P.P. : pêche au brochet
- 11 : Cérémonie du 11 Novembre
- 13 : Afee : assemblée générale au préau
- 14-15 : salon du shopping et du bien-être
- 19 : Age d'Or : réunion mensuelle
- 21 : Sapeurs -pompiers : Sainte Barbe
- 25 : Marché du terroir, place de la Mairie, de 16h à 19h
- 28 : Familles Rurales : loto

DECEMBRE

- 4 : Association « La Boule Volante » : assemblée générale
- 6 : Commune : fête de Noël de nos aînés
- 9 : Familles rurales : Saint-Nicolas
- 9 : Marché du terroir, place de la Mairie, de 16h à 19h
- 17 : Age d'Or : réunion mensuelle
- 23 : Marché du terroir, place de la Mairie, de 16h à 19h

Retrouvez toutes les manifestations communales et associatives sur le site www.entzheim.fr



Elsass Geranium

PRODUCTEUR OBTENUE ELSSASS

Artisan Fleuriste

Producteur de Plantes de saison

Toutes compositions florales

Tél. 03 88 38 06 57

3, rue Mercure - 67120 DORLISHEIM
Fax 03 88 38 77 78 - E-mail : fleurs.barthel@wanadoo.fr
www.fleursbarthel.fr

LES GRANDS ANNIVERSAIRES



Le 10 janvier 2014
Mme Marie HEYD
a fêté ses 85 ans



Le 12 janvier 2014
M. André RAVISE
a fêté ses 85 ans



Le 25 février 2014
Mme Jeanne BAUER
a fêté ses 80 ans



Le 1^{er} juillet 2014
Mme Lina NOEPPPEL
a fêté ses 90 ans



Le 2 juillet 2014
M. Jacques WURTZ
a fêté ses 85 ans



Le 11 juillet 2014
Mme Emma MEYER
a fêté ses 90 ans



Le 9 septembre 2014
M. Jacques LITT
a fêté ses 85 ans



Le 14 septembre 2014
Mme Bernadette THOUVENIN
a fêté ses 90 ans



Le 27 octobre 2014
Mme Jeanne OSWALD
a fêté ses 80 ans

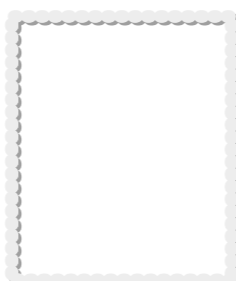

Le 1 décembre 2014
M. Michel KOEHREN
a fêté ses 80 ans

HOMMAGE A JEAN BUGATTI



A l'occasion du 75^{ème} anniversaire de la disparition accidentelle de Jean Bugatti, des membres du club des enthousiastes Bugatti se sont retrouvés le 11 août 2014 devant la stèle qui lui rend hommage, le long de l'ancienne route de Dupigheim (dans la prolongation de l'actuelle rue Jean Bugatti).

GENDARMERIE DE GEISPOLSCHEIM



Le lieutenant Thierry JACQUOT est depuis le 1^{er} août 2014 le nouveau commandant de la gendarmerie de Geispolsheim. Ayant effectué la majeure partie de sa carrière dans des unités basées en Alsace (Molsheim, Bischwiller et dernièrement Reichshoffen), le lieutenant

JACQUOT s'est également spécialisé dans les questions de cybercriminalité lors de ses affectations à Fontainebleau et à Strasbourg. Nous lui souhaitons la bienvenue dans ses nouvelles fonctions.

NOCES D'OR



Le 10 juillet 2014
M. et Mme Henri HOEHN



Le 23 juillet 2014
M. et Mme Joseph SCHWEIZER

Les personnes qui le souhaitent peuvent vérifier en mairie leur inscription sur la liste des grands anniversaires ou des noces pour l'année à venir (la commune ne peut garantir l'exhaustivité de la liste dont elle dispose)

NOCES DE DIAMANT



Le 30 avril 2014
M. et Mme Philippe HUMANN



Le 11 septembre 2014
M. et Mme Lucien BAUER



M. et Mme Jacques WURTZ

Suite à une malencontreuse coquille rédactionnelle, l'annonce des noces de diamant célébrées en 2013 par les époux WURTZ figurait par erreur sous la rubrique « Noces d'argent » dans le n°25 d'Entzheim Info. La municipalité prie Madame et Monsieur WURTZ d'accepter leurs excuses pour ce désagrément.

Muller Patrice
 Entreprise **03 88 68 86 85**
 11, route de Strasbourg – 67960 ENTZHEIM
 www.mp-entreprise.com / pmuller@mp-entreprise.com

Chauffage, Eau chaude, Toutes énergies,
 Ventilation & Conditionnement d'air
 Electricité générale
 Régulation

Dépannage & Service Après Vente
 Contrat d'entretien ou Forfait révision
 Particuliers, Commerces, Immeuble collectifs

U SUPER U
 LINGOLSHEIM
 le nouveau commerçant

Horaires d'Ouvertures
 Du lundi au vendredi de 8h00 à 20h00
 samedi de 8h00 à 19h00
Tél. 03 90 20 76 76
 8 rue des Sports - 67380 LINGOLSHEIM

MK Peintures

Peinture intérieure - Projection
 Tapiserie - Décoration - Crépis
 Ravèlement de façades - Sablage
 Peinture industrielle

Tél. 03 88 78 01 70 - Mob. 06 86 96 25 23
 2b route de Strasbourg - 67960 ENTZHEIM

Heitz
 Holtzheim
 serrurerie - menuiserie aluminium

TRAVAUX de METALLERIE
 FENÊTRES et PORTES ALU
 VERRIÈRES

13, rue des serruriers
 67810 HOLTZHEIM
 Tél. 03 88 78 28 24
 Télécopie 03 88 77 21 16
 site web: www.heitz.fr
 e-mail: serrurerie@heitz.fr



NAISSANCES

- Hudhayfa BOUKHOUC**
 né le 3 décembre 2013
 77, route de Strasbourg
- Safiya BOUKHOUC**
 née le 3 décembre 2013
 77, route de Strasbourg
- Enora MOSSLER**
 née le 15 décembre 2013
 51a, route de Strasbourg
- Alexandra SCHREPEL**
 née le 26 décembre 2013
 6, impasse des Acacias
- Hassan AOUARDJI**
 né le 3 janvier 2014
 45, rue du Charron
- Albin BARRAS**
 né le 16 janvier 2014
 29b, route de Strasbourg
- Louane FRAULI**
 née le 17 janvier 2014
 31, rue du Charron
- Rewan TASTAN**
 né le 2 février 2014
 41, rue du Charron
- Carolina ALVES DA COSTA**
 née le 17 février 2014
 2, rue du Cercle
- Sarah MATOUK AOUAD**
 née le 26 février 2014
 32, rue du Charron
- Milan GRELET**
 né le 1^{er} mars 2014
 3, rue Jules Verne
- Lidia BANIOWSKI**
 née le 3 avril 2014
 2A, route de Strasbourg
- Clara CHAIGNEAU**
 née le 6 avril 2014
 12, rue du Cordonnier
- Charline RUCK**
 née le 21 avril 2014
 13, route de Strasbourg
- Angelo CACI**
 né le 9 avril 2014
 47, rue du Charron
- Louane DIETRICH**
 née le 30 avril 2014
 12, route de Strasbourg
- Victor LEININGER**
 né le 10 juillet 2014
 2, chemin Kingerstenweg
- Issa BOUZEGHTI**
 né le 16 juillet 2014
 39, rue du Charron
- Sara RIBEIRO**
 née le 28 juillet 2014
 2, rue des Pâquerettes
- Romain ENGER**
 né le 13 août 2014
 16, rue du Parc
- Jonathan JUNG**
 né le 20 août 2014
 8, rue du Cercle
- Leïla CRIQUI**
 née le 29 août 2014
 7, rue des Anémones
- Eraybekir GÖZÜKARA**
 né le 4 septembre 2014
 8, rue du Charron
- Gabriel EHRHARDT**
 né le 7 octobre 2014
 5, rue du Parc
- Gabriel MANGOLD**
 né le 17 octobre 2014
 14, rue du Parc
- Rosanna TRESCH**
 née le 21 octobre 2014
 33, rue du Charron
- Cloé SCHOTT**
 née le 24 octobre 2014
 8, rue du Cercle
- PARRAINAGE CIVIL**
Elouan ANTOINE
 Le 7 juin 2014
 47, rue du Charron

MARIAGES



- Le 11 janvier 2014
AOUASTI Youssef et ZAAZAA Ouardia
- Le 8 mars 2014
BARRAS Anne-Valérie et HAU Nathalie
- Le 26 avril 2014
BEGUE Gaëtan et GUERIN Sarah
- Le 30 mai 2014
PÂRIS Antoine et HUCKEL Sophie
- Le 31 mai 2014
PUGLIESE Angelo et KNAUER Virginie
- Le 7 juin 2014
ANTOINE Ludovic et SCHWARTZ Aurore
- Le 21 juin 2014
LOHMANN Julien et SEYLER Caroline
- Le 21 juin 2014
REIBEL Pierre et BATTISTON Julie
- Le 21 juin 2014
VANDERLIEB Michaël et BURGARD Christelle
- Le 23 août 2014
CASSAGNEAU Cédric et DELISLE Gwendolyne
- Le 13 septembre 2014
BIJAOUI Franck et WEYRICH Carole
- Le 27 septembre 2014
DI FORTI Lucas et DIJOUX Maëva
- Le 11 octobre 2014
SABAOU Mounir et BLAIN Charline
- Le 25 octobre 2014
KEL Charles-Louis et GREMEL Magali

DÉCÈS



- Le 13 décembre 2013
M. Jean Philippe FREYSZ
- Le 8 janvier 2014
M. Alfred FRITZ
- Le 4 février 2014
Mme Marie-Thérèse ARENZ née REIFFSTECK
- Le 4 mars 2014
Mme Françoise MULLER née THOMAS
- Le 9 mars 2014
M. Charles NOEPEL
- Le 8 mai 2014
M. André RAVISE
- Le 15 octobre 2014
Mme Jacqueline MORTINI née JÄGER

POMPES FUNÈRES
Speyser - Schaal

03 88 68 82 19

Formalités - Démarches - Transports de corps
 Fleurs naturelles et artificielles - Plaques

21, Rue Jeanne d'Arc - 67118 GEISPOLSHEIM
 Tél. 03 88 68 82 19 - Fax 03 88 68 69 37
 speyser-schaal@orange.fr

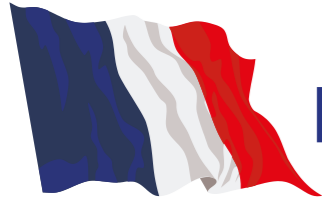

RECENSEMENT MILITAIRE

Vous allez avoir 16 ans

N'oubliez pas de vous faire recenser à la Mairie de votre domicile.

Cette démarche est indispensable et vous donne des droits.

Une **attestation de recensement** vous sera délivrée par la mairie. Elle est exigée pour passer vos examens et concours et pour effectuer votre journée d'appel de préparation à la défense.

Le recensement vous permettra d'être inscrit automatiquement par la mairie sur les listes électorales.

Modalités:

Vous venez d'avoir 16 ans: présentez-vous à votre mairie, muni d'une pièce d'identité et du livret de famille des parents pour vous faire recenser.

Vous avez plus de 16 ans et 3 mois et vous n'êtes pas recensé: présentez-vous le plus tôt possible à la mairie pour être régularisé, votre inscription sera prise en compte.

RECENSEMENT DE LA POPULATION 2015

Comme tous les 5 ans, Entzheim fera l'objet d'une campagne de recensement de la population du 15 janvier au 14 février 2015.

A cet effet, un agent recenseur identifiable par une carte tricolore comportant sa photo ainsi que la signature du maire se rendra à votre domicile.

L'agent recenseur vous remettra une feuille logement et un bulletin individuel pour chaque personne du foyer recensé ainsi qu'une notice d'information. L'agent recenseur peut vous aider à remplir les questionnaires. Il les récupérera lorsque ceux-ci seront remplis.

Afin de simplifier les démarches du recensement, il sera possible cette année d'effectuer le recensement en ligne.

En cas d'absence, vous pouvez soit confier vos questionnaires remplis, sous enveloppe, à un voisin, à charge pour lui de les transmettre à l'agent recenseur, soit les retourner à la mairie ou à la direction régionale de l'INSEE.

Les questionnaires doivent être remis à l'agent recenseur ou retournés à la mairie ou à l'INSEE au plus tard le samedi 14 février 2015.

Votre réponse est importante. Participer au recensement est un acte civique mais aussi une obligation légale en vertu de la loi du 7 juin 1951 modifiée.

L'enquête de recensement permet d'obtenir des informations plus fiables et plus récentes. Le recensement repose sur un partenariat étroit entre les communes et l'INSEE.

Toutes vos réponses sont confidentielles. Elles sont transmises à l'INSEE et ne peuvent pas faire l'objet d'un contrôle fiscal ou administratif.

Pour obtenir des renseignements complémentaires, contactez la mairie au 03.88.68.81.90.

Le Conseil Municipal remercie chaleureusement tous les annonceurs pour leur participation à l'édition de notre bulletin municipal.

RGR met en scène votre talent!



Pâtisserie « La Marquise des Anges », Philippe Rigolot à Annecy



Pâtisserie « La Marquise des Anges », Philippe Rigolot à Annecy

Au nom des salariés et des dirigeants...

MERCI!

Pour votre **soutien** et votre **confiance**,
et tout particulièrement
ces deux dernières années.

Nous abordons **2015** sereinement
et c'est **grâce à vous!**

Joyeux Noël
et bon début 2015...

L'équipe RGR

Flashez ce QR-Code
pour accéder à nos réalisations



RGR
créateur de vitrines gourmandes



Prenez votre envol avec TER Alsace et la CTS !

Ça plane
pour moi !

Strasbourg
Entzheim Aéroport
9 min
chrono

En 9 minutes chrono, rejoignez l'aéroport d'Entzheim en TER depuis la gare de Strasbourg. Entre 5h00 et 22h00, jusqu'à 4 trains par heure vous permettent de voyager en toute tranquillité. Le billet combiné tram + train à 4,10€ comprend également le trajet en bus et tram de la CTS.

TER : alsace.ter.sncf.com • N° Vert : 0 800 77 98 67

CTS (Bus et Tram): 03 88 77 70 70 - www.cts-strasbourg.eu